第一萬一千四百三十五號

叻報

有限公司

Lat Pau Press, Ltd.

No. 11 Cross Street, Singapore.

Chinese Daily Newspaper.

本館在叻勞實得力門牌十一號

(PRINTED AND PUBLISHED FOR THE PROPRIETORS BY YEAP KWEE HOON.)

德律風一千一百六十四號

Lee Wah Bank, Limited.

(INCORPORATED IN SINGAPORE S.S.)

利華銀行有限公司

董事部

余君東旋 張君郁才 李君發餘 吳君勝鵬 邱君雁賓 陳君寶保 何君仲英

顏君英甫 陳君芳淮 陳君文彬 何君兆芹 曾君錫山 李君允珙 林君紫昭

主席 余君東旋

經理 李聲餘

司理 劉柏業

庶務 何柏森

本行專營銀行一切事業以便利我華僑各界為宗旨欲知利息及便利詳細章程請到本行面商為荷 本行謹啟

電話一千四百八十號

英千九百二十年十一月十六號

眼科

34-1, HILL STREET SINGAPORE

先生府喻醫之子喻府經國寫書加賢樹力卿
星家山街門牌三十四號寄寓一號余執加坡十
有五年精究眼科眼醫藥料今餘得其訣矣
若犯眼症之疾或暴痛或紅根或白損至及目
其者皆能治愈不用刀割免防痛苦不憂抹藥
瞽天便能成功妙包管眼明如常非余誇言自
前治愈人眾人洋人及各色人等不可勝數亦是
治愈之人贈送匾額及勳讚彩牌者甚多亦象
諸君眼像自睇之眼嗽也至及時症之疾余亦
敢為老手世上無雙亦不用刀割只乃微藥余七
天包全愈此係用藥之精亦用先生醫法之
能也倘若諸君有犯其症者不防移玉至敝局
請閱余必歡迎包醫全愈今藥亦大減價敬者
附送不取藥金為先生修世之德也
凡七州府三州府及爪亞等一切之人有眼
疾皆係此治愈也
民國八年二月廿二號

◈新張廣告

本號專辦各罐頭芬枝油糖米荳中西雜頭唐山雜貨餅乾食品發行至外埠各商翁欲將物產寄至本號委託代售若本司理儘可代為料理或欲在星加坡購買各種貨物亦可代爲妥辦如蒙惠顧無任歡迎凡與各號來往必須經正司理押號并盖陳益昌正印以昭慎重特此佈聞

民國九年六月十六號

星加坡新巴虱二馬路門牌廿三號

陳益昌

正司理陳子耀

副司理陳仁長

披

先農后工。

土產日豐。

舍此不務。

國日趨窮。

本土煙枝。

請用請用。

南洋兄弟煙草公司敬

南洋兄弟烟草公司啟

朱廣隆茶烟生油廣告

本號創辦各茶紅烟生油各港雜貨已閱七十餘年矣貨真價實向蒙各埠士商嘉許故行銷海外暹羅咸知今特加辦**粗絲紅煙**及中國土布毛巾絨襪並彩各款俱備價值從廉現各貨諸歸運到以便愛國諸君知所採購爲個啟光顧極表歡迎

(各款紅煙價列)

朱廣隆八兩一百四十包四兩二百八十包幼絲紅烟每箱沽價八十元本坡八十六元

朱廣隆八兩一百四十包**粗**絲紅烟每箱沽價八十元本坡八十六元

朱廣隆二兩五百六十包幼絲紅烟每箱沽價八十一元本坡八十七元

朱廣隆二兩五百六十包粗絲紅烟每箱沽價八十一元本坡八十七元

朱廣隆一兩四百八十包幼絲紅烟每箱沽價三十九元本坡四十二元

朱廣隆二兩四百八十包生切熟烟每箱八十七元二兩五百六十包全價

朱廣隆一兩六百包生切熟烟每箱沽價三十三元本坡九十三元本坡百包六元

朱廣隆二兩四百二十包蘭花生烟每箱時價本坡

和生八兩一百四十包紅烟每箱沽價四十七元本坡五十三元

和生二兩五百六十包紅烟每箱沽價四十八元本坡五十四元

◎各款名茶生油價列

朱廣隆二兩百六十四包龍團包種茶每箱十一元

朱廣香二兩一百七十包包種茶每箱沽價七元半

廣寶隆二兩八十三包包種茶每箱沽價三元

朱廣隆五斤庄烏耳茶每包一元八角

朱廣隆八兩庄二百包香潤烟茶每箱沽價四十元

朱廣隆一百觔大字香潤烟茶每箱沽價六十元

朱廣隆一百觔地字香潤烟茶每箱沽三十五元

朱廣隆四兩一百六十包潤道茶每箱沽價十三元

朱廣隆一百六十包六安茶骨每箱沽價十五元

朱廣隆月鑑生油每頭二頭四頭八頭十六頭時價

另有正仲光各款烟枝中國雪白烟紙批發歐郵取價從廉

星加坡中街門牌卅號朱廣隆啟

中華民國九年元月廿五日

朱有蘭茶菸生油金線中國襪貨

本號生烟各種名欽茶目拼爲生油舊自歸工督辦不惜工本務求精美故爲教有碎綠化積之功兼具除煩消渴之妙生油則甑有滋養之益以上出品與及請曲順所歡迎爲生家所推重者也更有襪亦金線久不變色各庄土布花像新飾銷排設屏嚴枚棉粹無不美備以供諸君之求價將各款價目列如後

八兩一百四十包本號紅烟每箱沽七十九員

四兩二百八十包本號紅烟沽價七十九員

六兩二百包本號紅烟每箱八十二員

二兩五百六十包本號紅烟每箱八十員

二兩四百廿包有蘭花生烟每箱時價

八兩一百四十包冠蘭紅烟每箱時價

二兩五百六十包蘭紅烟每箱時價

二兩百六十包本號風蘭飼茶每箱十五員

二兩一百七十六包本號鹿蘭包種茶每箱沽價十員

五兩二百包本號蘭針古勞茶每箱二十六元

斤庄廿四包本號馬耳茶每包一元七角

四兩百六十包本號香潤烟茶每箱十三元

八兩庄百六十包本號香潤烟茶每箱二十五元

一百斤散庄香潤烟茶每箱三十元

一斤庄超等香潤烟茶每包七角

二兩百七十包蘭鶴蘭包種茶每箱六元半

有蘭三色蘭自榨油每担照時價

注意勃鈎取員

有蘭大包一百四十包庄粗絲紅烟每箱七十九員

有蘭小包五百六十包庄粗絲紅烟每箱八十元

各款襪庄本埠每箱加稅銀六元

有蘭各庄送出名茶

朱有蘭各庄龍金線

蘭蘭生各庄龍金線

兼有大幅三蘭號酒水生油發行

麥致蘭各字蘭肉油時價

酒水生油時價

動致手契勸油時價

僑寓新八百三十九號

中華民國九年二月一號

◆製造書簿皮之布及線索出售

取者茲本館辦到製造書簿皮之上庄色布及造書簿之大小線索出售　諸君有欲購用者請至本館選擇可也　本館謹啓

民國九年十二月廿九日

論說

㊁思想與人生　續前稿　任扶著

（三）思想與環境　思想與環境有最相關連者。環境常刺激吾人之思想。環境優良者則促進人之思想爲之良。環境劣者則促進人之思想爲之劣。環境善者則促進人之思想爲之善。環境惡者則促進人之思想爲之惡。思想不能脫離環境相約束。環境實有左右人類思想之力是者也。然人類的思想實能不爲環境所支配而能獨御環境。適應環境。或改造環境。此數義當於下分述之。生物中之與爾而活潑者莫如鳥類。鳥類善於飛翔。其前肢爲專適於飛翔者。熱帶地方之鳥類。有移住之性質者。鳥類中有因夏期產卵即赴北地。入秋而南歸者。有因秋風習至避寒南方。至春而北來者。又有習止于一地方。須臾而南還北行者。鳥類之作如斯之遷移舉動者。爲適應環境也。威得拉雷比科克氏。見生物之世界大若羅勒斯 Alfred Wallace 所徵引）常據此種之分布事實。謂接近地區之種類亦有不相同者。試舉同一原野謂爲地性光線表面全同之十六尺平方地。區而檢查之則各區皆表現其固有之特性。而爲其種類之差異點。）所以然者由於溫氣地性蔭影日光及通風孔穴之有無。並森流池沼水流之遠近等事情。有不同之影響也。此足徵生物爲環境所約束。而呈其種之變遷。又如不棲哺乳動物之大洋島有植物自他處漂來發育。則滋生蔓衍。或改變而爲喬木灌木之種屬者。亦看有之。此足徵生物隨溫度之不同。而爲機巧之順應。然一種候變不能有爲御環境之能力而爲滅其種數或滅泯矣。（如在第三紀地質時代因冰汽之故。哺乳動物。有泯滅者是。）吾人于此可得一信例凡動植物有適應環境而爲變遷之傾向。然當環境有劇大變遷之時。（如溫度之驟變）而動植物往往喪失其適應之能力而歸於滅獸或消滅之境。此何以故以植物在環◉約束之下而順適。動物在環境約束之下。較爲活動之順適。而人類能有偉大之思想。有時雖爲環境約束。而實能獨御環◉與創造新環◉。此人類之進化爲各種動植物之所不可及也。閱者自疑吾言乎。吾即將人類之分布。遷移之事亦一敘之。則可瞭然。動植物之分布遷移皆爲一地方一區域所限制。而不能普遍。而人類則分布於全世界之地面者也。地球之北。北緯七八十度之處。尙居有人民。溫帶熱帶。及赤道之邊以至南之溫帶。及南美之南土人　在南緯五十六度。其他五洲洋之各地　大但爲之羣島　皆有居民。（參考人類學氏云。）

三十三頁）動物之分類決不如人類之廣。陸產哺乳動物中。分布最廣者。如獅子。祇限於亞非利加之全體。及亞喇伯印度波斯。猩猩僅限於亞細亞之南。從可知人類雖有時爲環◉所約束。無異於動物。而人類能發展其偉大之思想力。以順應環◉。駕御環◉。創造環◉也。使人類不能駕御環◉創造環◉而爲環◉所約束。或祇可順應環◉。以爲變遷。則人類心思才力體格之進化。斷不至如今日也。　未完　◉代境

譯電

○歐陸新聞

十七號英京電。巴黎政界消息。謂協約國首相及總理大會議。當展期至本星期末日。現惟待比里安內閣成立後。即可開始進行云。。。

全日電。協約國首相及總理大會。已展至本月二十四號。該會議將留三四日之久。始可妥商一切。意比兩國首相現仍未定實到會。惟該兩國之外交長則已定到會協議。該會幷未從議函請德國到會云。

○波斯近況

十七號英京電。波斯內閣己自解散。傳聞波斯王（伯沙）己逃去云

全日電。政界消息謂波王幷未逃去。且已進行設立一強有力之內閣。以爲國家之防護云。

又電。波斯駐倫敦之外交團報告謂對於波王逃遁消息。此間幷無正式之通告。卽據希臘（波京）於十六號拍來之電。亦無道及有政治變動之消息。其餘各方面之與波事有關係者。亦未接及此事之報告云。

○愛爾蘭近事

十七號英京電。昨早軍界大搜愛京。其事約留三日始可完竣。城中最熱鬧之區域。皆有軍用車輛及鐵欄等駐防。至於各辟靜之地亦有戍兵駐守。各街口皆以鐵線網閘阻。城中之六橋三座亦被佔守。各重要地方皆有多兵持槍實彈防視。此次搜查之緣因。外間無有知者。據稱係以搜查某匪魁或某器事機關。兵士逐戶搜查。近已拘捕匪人六名。被搜方面。居民皆不許出入。夜間則有探照燈助查。在防軍士皆食宿於駐防地點。一如戰場狀況云

○英國海軍計畫

十七號英京電。報稱政府決議取消製造大號戰艦計畫事。全屬予虛。軍艦製造研委員團對於海軍計畫現仍未議決如何進行云。

○英國海軍出巡

十七號英京電。太西洋艦隊。已於今日銜命由卜開出巡士班呀各海道。此次出巡約留二閱月之久。查此爲戰後出巡艦隊中之最大者。該隊總司令爲費里士克丁

◆有米平沽

敝公司仲光木米定此二十號起卽陰歷十二月十二日平沽每包價二十元特此登報　仲和公司謹啓

民國十年元月二十號

協賑華北南認捐補錄十一續

和豐公司職員捐數表　林秉懋 各二百元 陳英記一百五十五元 林紹裘 陳喜亭 李文盛 陳潤井 黃永潤 各一百元 蔡克諧 鄭錫德 魏維悉 各二十元 王太極 陳求來 潘嗣鳳 各十元 鄭振德 林詢與 吳毓珩 郭永寶 各五元 以上計十八名共捐一千一百六十五元

和豐輪船公司職員捐數表　林査某一百四十元 鄭金淵 楊自修 楊文盛 李紅龍 林文獅 林深簡 六名各一百元 林米蘊 五十元 楊文彪 高維明 陳木治 陳開泉 吳清陣 許嘉祿 陳聚星 豐春輪船 八條各四十元 林子達 林德秋 李宗江 林錫齡 李鈞固 楊捷忠 涂成金 楊嘉豐 粘滄海 石玉珊 林鍵明 各二十元 吳寄廷 許振揚 郭威銓 王秉元 林漢北 林長裕 鍾先起 楊文欽 吳天溪 各十元 陳達奇 林炳南 楊潤超 吳克顯 周川漢 吳和 李向旋 謝仲韋 陳濟如 王淵源 各五元 以上計四十六名共捐一千四百七十元

和豐銀行職員捐數表　蕭保齡一百元 林戊巳五十元 謝仲舜 何貴林 各三十元 吳玉奎 馬奇齡 許龍勝 陳錦龍 陳永興 各二十元 林金燦 李金塔 王成昌 林福臨 李寶邦 陳戲厚 各十五元 李薛徽十二元 馬奇傑 謝仲瑜 何貴璠 雷文田 趙水生 蔡觀生 吳泉興 戴海淵 劉受天 張柏樑 劉金裕 林金瑞 柯金留 楊泉水 吳仲瑜 林利生 王向五 蕭敦仁 黃添基 王馬福 劉尤文熾 各十元 黃長木 黃如松 各八元 孫瑞春佑 各六元 林炳喜 陳德均 陳守看 陳木利 殷佐漢 陳江水 陳振明 蔡錦水 林作霖 徐壽柏 各五元

和豐銀行蘇坡分行職員捐數表　陳振打 三十元 黃秀山 十四元 許國芳 十三元 陳南城 九元 林滿樞 八元 曾鼎興 徐銘三 各七元 陳泉木 四元五角 黃亞坤 三元 劉亞銘 二元五角 梁亞漢 二元 和豐銀行麻六甲分行 職員合捐三十元 以上總分行三段合計六十三條共捐八百三十元

和豐油較職員捐數表　潘藏珍 萬宜平 各一百元 何幹鄉 二十五元 謝向賢 十五元 劉德卷 潘耐州 陳龍標 陳德治 王乖露 林武宜 李同 孫朱 各十元 林勤木 藍廷柏 歐如意 林復如 萬宜撒 陳媽鵬 各五元 西人唑老 五十元 梁遜 二十元 以上計二十名共捐四百二十元

和豐米較職員捐數表　王如國 蔣如楧 各一百元 陳俊保 林川蛔 各五十元 林巳木 鄭田 張植盤 各十元 洪廷瑜 楊硯坤 曾紹坤 謝米成 徐耶泉 王鑑卿 陳鵝松林 王瑞辰 白春霑 張礎 張末 各五元 以上計十八名共捐三百八十五元

和豐石灰廠職員捐數表　西人歸仔一百元 周蘊生 李德埔 各二十五元 陳萬厚十五元 馬卓霖十元 鄭仕恭 侯紱成 角 梁枚厚 孫命樂 林南山 五名各捐二十五元 計 十名共二百九十元

右列六大柱總算捐四千四百六十元經登第十七次協捐錄表協盛德惟名爲負名蹈久未宣佈良用歉然查該公司東主林君秉祥早捐鉅款另在行中設有捐冊首先爲倡以致承率而合髒弁才皆中四同胞相與爭前樂助⋯⋯

民國十年一月二十日新嘉坡協賑華北南七省總捐處啓

◆承頂聲明

啟者新嘉坡竊光洛拔律門牌七號新益美酒牌什貨生理原係張木溫開設今因志欲別圖經將店底家器全盤一概頂與汪振崎及汪水復二人承受倘日前張木溫有與街外來往未淸數項限一禮拜內向經手人理楚逾期不來乃是自悞與承頂人無涉先此聲明以免後論

承頂人汪振崎　汪水復　同啟

民國十年元月二十日

◉傳請歡迎英國名醫暨女醫士之演說

茲有英國治理花柳雜證會特別委員夏袞醫學士暨梅寶館密律蘇女醫士由滬到叻本總商會特定本月廿四號一日下午三時歡迎蒞會演說幷請醫學專家林君文慶君雪村臨場翻譯並發明演說歡迎委員擔主講本埠邱君柳堂之藹智爲深正本清源在人之健惜講求治法實於公衆衞生大有關切凡我僑胞鄉論醫家與非醫家衣履整潔者屆期均可到會聽講同受教益謹此預啟

新嘉坡中華總商會啟

民國十年一月十九號

先施公司

（馳）（名）（自）（製）（各）（種）（汽）（水）

鮮橙　沙示　桑枝　忌廉　白檸

國貨○精良○　國民○提倡○　國家○工業○盛○　國富○萬年○長○

代理本坡分館處　番礬尾共和公司　豆付街前黍大馬路泰棧　二馬路萬隆

小坡廣前泰

總行南洋爹石叻先施有限公司披露

The Sincere Co., Ltd.
Nos. 75/77 South Bridge Road, Singapore
(Incorporated in Hongkong)

民國十年一月八日　佈

叻報附張

每日隨報附送　星房盧鼎停刊

專件

民國九年駐新嘉坡同安教育會籌款辦事處要件　七續

第八條　南洋各埠同籍華僑。如有願租籌款分處。協助本處進行者。本處一律歡迎。其細則可以自定。惟所籌款項。概須繳交本處存放股實銀行。以資統一。

第九條　本籌款處。對於勸捐補助學款事項。概與學務辦事處直接。不另與各校間接。

第十條　本籌款處職員。每年選舉一次。以得票多數爲當選。任滿時。若再被選。仍可連任。既經公舉。不得推辭。

第十一條　本籌款處職員除文牘書記得支薪水外。其餘各員。概盡義務。

第十二條　本細則如有未妥。可以隨時增刪。

▲附同安教育會前途之觀測　谷音

是篇係由本坡日報刊出於同邑教育之過去未來頗能曲曲道出。余附於後。俾關懷桑梓諸僑胞有所觀感而加鞭勉。是亦本籌款處之一助也　本辦事處附識

我國自科舉廢。學校興。忽忽□餘年矣。並時之士。咸以根本大計。歸之教育。正本清源。得爲不謬。實業教育。軍國教育。道德教育。演講揭諸（木勞）。不遑論力。嚴格主義。寬大主義。中庸主義。此倡彼和。轟然熾極。宜乎教育普及。實業振興。日躋文明之域。與列强競勝利。藉以洗滌過去之國恥矣。詎知有不然者。曾幾何時。曾乎教育。幼稚如故。曾乎實業。廢弛如故。曾乎道德。墮落如故。無可爲諱。咎在吾民耳。吾民不知民國趨來之政府。具爭權奪利之特性。舉凡緊國利民之事業。類欲希之舉行。不啻緣木求魚也。歐戰後。發顯教育之重要。他國須增教育費。我國則日就減少。從前各省各縣所有教育費。省則爲省官所吞併。縣則爲縣官所侵蝕。加以中央藉財政之困難。吸滌各省財政。各省藉財政之困難。吸取人民之脂血。教育現狀。可想見矣。從來國民處程度幼稚時代。無論何種政策。非藉政府督促。無以知所遵循。他事然矣。教育何獨不然。我政府之於教育也。號爲立國本根。實置各觀地位。其於頒布命令。森森嚴嚴。究爲形式。久而久之。歸於消滅。所置督促人員。僅濫竽縣一二視學。地方當道。所檢未周。猶靈蠶蟈。飯碗是計。足跡所及。不出市鎮。僻壤之區。不加過問。未完善之處。應如何補救。不之計也。我政府不能命令闇窒峽。督促乃實效。爲不易定理。我政府不能慎重行之。反以糊塗了之。抑亦傎矣。無怪乎同一主義。外人行之而勃著。我國行之而弊生。是以益知政府之不可恃。吾民之宜於自決也。幸也同邑僑胞。洞破政府避弊之氣象。有大覺悟之舉動也。業立教育會於國內。幷厲設籌款處於外洋。以圖全邑教育之普及矣。惟作事之初。經緯萬端。失之毫釐。謬以千里。爲可不慎。語云。種瓜得瓜。種豆得豆。釋云。欲知前世因。今生受者是。欲知來世果。今生作者是。吾有以知世上無論何等事業。不出此語。况教育乎。謹就同邑今生所受之因。與日來欲種之果。分爲數端。而觀測之。未知千慮一得之愚。足爲江流河海之助否。願僑胞有以教之。

一經費之充足　經費爲事業之母。無論何事。非經濟無以舉行。人人知之。教育爲分利機關。無利可圖。非自充裕經濟。首能舉辦。辦理者。因感覺經濟困難。減少訓練整理精神。往往於瓦解。一校如斯。全邑皆然。南通教育詡遠冠於全國。以實業爲基本金也。實業教育互爲依倚。與辦教育。必與辦實業。以擴充其生產力。故實業發達。教育亦隨之。積廿餘年之發揚經營。得有今日之成績。同邑辦理之初。自無實業之可言。所恃爲基本金者。厥維華僑之担任。按同邑之僑居海外者。如英荷美法各屬。均有足跡。大都貲本雄厚。熱誠公益。關懷桑梓。有足多者。對此謀國利民之事。行見踴躍解囊。洵意中事。　未完

新年遊樂之機會

敬者茲有頂觀七人坐位之摩托車一架出賃　諸商會如有對貸爲新年時之遊樂者則請　移玉來叻報館司理人處面商爲荷至於賃期之長短亦可隨意定奪此佈

民國十年一月十八日　田

狗頭標烏蜜酒

DOGS HEAD GUINNESS

WHEN ORDERING SPECIFY AND OBTAIN

READ BROTHERS LTD LONDON — THE DOGS HEAD BOTTLING

DOG'S HEAD GUINNESS

THE STOUT YOU'RE USED TO

NOTE - THE ABOVE DOGS HEAD LABEL IS ON EVERY BOTTLE REFUSE IMITATIONS

此項上烏蜜沙各酒店均有沽賣以便　諸君購用

新嘉坡總代理人　吉甯實得力　門牌十三號　錦興公司

一千九百十七年二月二號

在上海有爲祖父者聲稱嬰孩自己藥片之功效

徐君詠膏上海著名西法書家也因欲表揚嬰孩自己藥片之奇功特貽此函函因此藥片曾經治愈其文孫之疾病令其强壯肥美也茲函錄左　余孫現時週歲身體强壯活潑異常有時或患寒熱及其他嬰孩之普通疾病余必投以嬰孩自己藥片每能立時見效故余深信嬰孩自己藥片爲嬰孩切用一種妙藥且願親友亦試用以效茲特另附照片投函貨局證實並代爲介紹世之育兒者

徐詠膏君之文孫

如尊處無從購買嬰孩自己藥片請即寄郵票叻幣九角至架坡土庫街韋廉士醫生藥局原班郵奉一瓶可也

凡登載韋廉士大醫生紅色補丸封於腰痛極有功效彼即購服得獲全愈也

閣下曾患腰痛否如有腰痛切勿以爲腰腎有疾此乃吾有謬誤之說其實腰痛並非腰腎之症實係血液不清淡稠俾力更臨筋絡肌肉下半身背各處也是以腰背甚痛待天氣寒冷潮濕爲患更劇矣此無他其致患之由乃是血滿酸質耳非腰腎病也欲求除根必先化去血中酸毒可也韋廉士大醫生紅色補丸正是去酸毒之聖藥也可治此症且亦爲天下馳名之補品也即如福州裕大鹽業公司桐立鑑先生之證書足可爲據矣其來示云鄙人體弱事繁時覺腰痛服藥罔效因閱報章登載貴藥房紅色補丸對於此症極有功效遂購一瓶服之精神舒爽腰痛見減於是復購一打依法常服腰痛斷絕今昔氣色儼若兩人鄙人拜賜之餘愧無以報用將小照寄呈藉鳴謝忱

桐立鑑君玉照

天下馳名行世已歷三十餘年補血健腦之韋廉士大醫生紅色補丸能治血濕骨痛癱瘓重之疯痛亦能治之以及各種血虧所起之症且曾經療治腰酸　筋系刺痛　腦筋衰殘　胸肺萎弱　胃不消化以及婦科各症見效更速凡寄售西藥者均有出售或直向石叻土庫街韋廉士醫生藥局函購每一瓶英洋一元五角半每六瓶英洋八元郵力在內

家庭衛生小書奉送

茲有精美衛生小書割於閣下自己或尊夫人或令郎令愛小兒各症均詳明衛生要道如欲索取只須寄一明信片詳寫姓名住址寄至以上所列地址原班郵送不取分文

LUBRICATING OILS.

ALLTRADES

TA

CHEAPEST PRICES

The Asiatic Petroleum Co., (S.S.) Ltd

(Incorporated in England.)

本公司現有各種汽車油米里革隊機油并土油及土油粗出售取價極廉此佈

英一千九百一九年二一號

亞細亞土油有限公司謹啟

◆倫敦總引雜誌廣告

該雜誌每年實印一次利便商家且有五大特色

一 是雜誌可使各商流覽與世界各國各省及各通都邑之製造廠家暨發行商交易以內載有各號地址營業行情

二 是雜誌可使各商詳明世界各出口商之貿易情且大並詳載各出口貨之特色及來源地

三 是雜誌可使各商直接與世界各輪船公司交手且萬能明船期暨來往地點

四 是雜誌大有益於各商登載告白且取價極廉告一兩取價不過英金一鎊十先令而大張廣告則取二鎊十六先令已耳

五 是雜誌發行華英售價公平每本僅實英金二磅兩塊即寄

英一千九百一十九年十二月十七號

The London Directory Co. Ltd.,

25 Abchurch Lane, London E.C. 4,

ENGLAND.

施林氏

除痰止咳水

[illegible]

價目 大樽銀八角 中樽銀五角 小樽二角半

健胃養神

夫人身體之強弱全視胃力厚薄爲消長胃力厚則飲食得其宜身體日強肌肉日長胃力薄則飲食失其味而身體日弱肌肉日消胃虛者神不足神將安附故健胃卽所以養神也況人之心思動作皆賴神氣之經營故欲求進步之精神者非養神不可陳來氏健胃養神汁靈神健胃補腦壯精常服老身雄體壯血旺精強絕毛疾之根株驅滯伏之邪患男女則幼宜常服之眞家庭衞生之至寶也

價目 大樽銀二元 小樽銀一元二角半

純陽固本片

純陽固本片得帥醫之仙傳有固本之奇功故補元陽固根本確有特別之效能凡先天不足後天失調本體素弱勞過度腎虧水少心腎不交夜夢遺洩老人夜尿神昏目眩腰痠腳軟元陽虛弱精神困倦等症服一星期則元氣充足精可轉爲強壯常常服之則身體康健根本堅固體色健昌壯國無量經日服有餘以下製其人無病身日良固足以幹事此帥醫固本片所以有參贊化育之功也歟

試驗法 凡服此片逾服三天稍覺神氣清爽筋力舒暢飲食亦頗增是此片之功效也再服一星期則腰膝力強壯本自雄偉元陽充足精關牢守强事下床此帥則剛本片之快捷特別功效 每瓶價銀一元五角

總代理 石叻大馬路[illegible]

SMAH Pineapple Brand,

▷招徠廣告◁

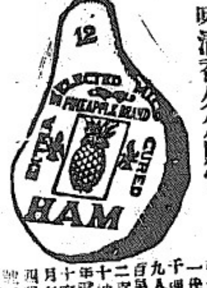

此波羅火腿爲星洲及三四州府市上所售最著名之食品價格公平氣味清香久爲購嘗者所贊許本埠火食商店均有出售諸君購試便知其之物好惡也

英一千九百二十年十月十四號

石叻唯一代理人星嘉坡雪廠有限公司白

SOLE AGENTS

Singapore Cold Storage Company, Limited

Straits Settlements & F M S.

福至大藥行

固本補腎汁

此汁補腎壯能培元能強腎固本能補先天後天之不足能使左腰右腎之靈活能復已散之元陽能生欲絕之眞陰有病者能使之無病無子者能使之育子能使火能相濟而挽色慾之相殘而振老年之衰敗誠普救衆生之妙藥也

補腎元虧損 補腎氣喘 補腎今壽元 補腎陽痿

補腎傷陽痿 補腎部勞傷 補腎冷遺洩 補腎

補腎長夜遺 補腎燥精干 補腎古燕子 補腎家容易 補腎精壯治

總經理處石叻大馬路會豐商店

庇能中法藥房 壩羅會豐商店 吉隆坡中西藥房

金保會豐商店 太平會豐商店 吉隆坡三[illegible]藥房

（生利公司辦館）

▶火磚柴發客

本公司常有上等馬來柴專門供給火車及各機器火較等用貴客光顧請至石叻四排坡實東民路六十號本公司面商可也

Sung Lee & Co., Firewoods

No. 60 Cantonment Road, Singapore.

民國九年八月廿三日

生利公司啟

（大）（光）（公）（司）

本公司新到歐美各國精良貨品種類甚多不勝枚舉零沽批發一律公平如蒙惠顧無任歡迎此佈

民國九年四月一號

新加坡漆木街門牌三十七號大光公司啟

普濟水

朱中興救時普濟水主治各症之靈效

藥水之功效久已譽名中外其治症之多羅列萬應備症治
二種痧症四時感冒霍亂吐瀉肚痛不止殺腹抽筋時症起
頭紅白痢症咽喉火牙痛山嵐瘴氣水土不服筋骨痠痛且週
身困倦精神不爽有此症者一經服之數分鐘立能見功效論
無論初起時何症或是否痧症宜先服此水可保平安無時
何病無有不合男婦月兒孕婦均皆合服凡居家行旅無收
無刻不可不備之良藥也近有射利奸商以偽貨假冒朱中
興救時普濟水魚目混珠世害人誠非淺鮮本主人特托石叻
衛安公司總代理發行凡南洋各埠商號如欲就近採辦水
可與石叻大馬路衛安公司購買方是朱中興救時普濟
正貨也買客留意不拘大帮零沽一律歡迎

朱中興普濟丸能用中國地道藥材化製爲丸功效可用治
舉之多可稱長全如霍亂抽筋腹痛中暑中寒頭暈疹痛
[illegible]

光明眼藥

火本眼科丸乃眼科專臨之家傳秘方專治虛困眼病風
智盡多血風流淚畏日羞明小兒疳積攻目老人多多一目
消症如霧或定延日久起翳起膜與及一切眼患眼症存眼
無生努肉如患眼疾者內服此丸有膽則外點本堂珠寶眼
眼便與散則外翳珠寶光明眼散內外並治立奏奇效

眼科丸 每瓶壹元八角
光明眼散
偶膽眼散 每包四角

國醫腎丸

腎爲人身之腑臟內腎之
盛衰足占全體之強弱其
中或先天稟賦或勞傷過
度以致腎虧損自病難
耶如夜深夢遺自流滑溢花耳鳴腰痠腿軟腎虧水枯火
亢凝結等症皆由腎虧之若不及早深本治之不惧子矣
咳嗽與恐促及腎虧矣本堂主人得此妙方故能理舉守
無餘單且年逾古稀尚能日行六七十里精神矍健飲食調
親向來戚友取用無不奏效特公諸世傳世精腎益相本體
勸服者服之得地元固本之功而共躋仙壽延年之聖域也

保腎氣丸

[illegible]

惟一殺蟲藥

[illegible]猛之殺蟲藥
水且價相宜功
用極大諸君光顧
請向於下各五
取爲禱
中街一百零二
號興發公司
中街五十八號
十九號萬利安
公司

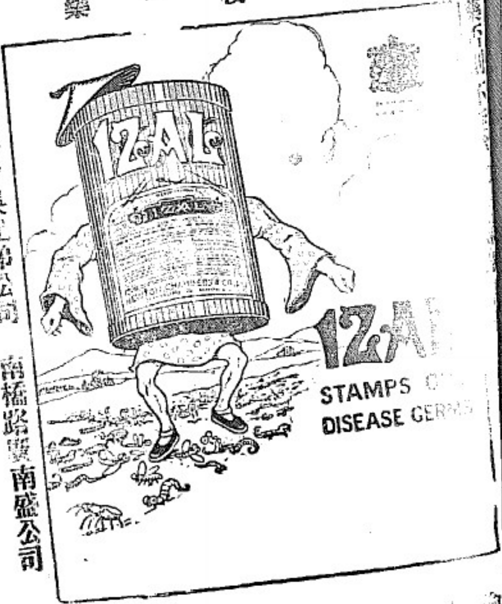

菲立賓倍力吳兄弟公司　南橋路發　南盛公司

英一千九百二十年二月九號

廣東 二

◆運使鹽商會議整頓鹽務情形

鹽商自接任兩廣鹽運使務。。即擬設一鹽務研究會。。以資整頓。。聞該會業經成立。。大日爲該會第一次會議之期。。赴會者均于鹽務素有經驗之人。。由鹽運使主席。說明設立該會之主旨。。（兩廣鹽務研究會組織簡章附後）旋由金廉實獻議。。謂取締河兌秤放。。經衆議決改良辦法如下。。（一）河兌鹽包。。前奉部定。。每包中央秤計重弍百斤。。現承運人等賄秤放秤。每包有放大至二三十斤者。。每年私銷國稅。。計值百數十萬。徒飽承運人等之私囊。。下而亦受秤鹽短少之損失。。自不能爲鹽船究責。。擬請指令公堂公會公舉磅秤人員。。在栅艇局任便抽磅。。倘有放大減小情弊。。准各關係人當場揭發稟官。。分別輕重懲罰。。一兩兌放秤查出。。即將秤手革退。。永遠不准復充。。已有成案。。擬請通磅大包均經重不符。。即發案辦理。。現陽各監秤員。。均有串通情弊。。即非故縱。。亦屬失察。。自應酌予懲處。。一沿途關卡。。均有驗包磅秤之權。。援請通令責成認真辦理。。如有故縱情弊。。至被別人發覺查實。。即將該關卡員司酌予懲處。。其條例由政府另定之。一關卡磅秤。。每百包得抽驗大包。。如運鹽六包。。均有大斤。。擬請將全載驗目通社罰緻。。鹽斤投變。。得價除正稅外。。其鹽價照章充償。。以資鼓勵。。一上河鹽船秤關種秤。。查有大勵頗多于秤後收私藏入。。自應飭明。。果非秤手及監秤員串通舞弊。。應免牽累。。以昭折服。。

一承運鹽觔上落。。不無虛耗。。前滑埠商酌定減收。。現自由商客均做而行。。應准由雙方面安。以免承運人有所虧損。。擬請飭令公堂公會轉飭各上河商客一體知照。一磅秤之職。。如數踩拌飭行。。擬請咨明稽核分所。。將原頒針秤廿四號。每號酌撥一杆。。其船執得某號兩杆到船較對符合。。以爲磅秤之用云云。。并聞鄒運使于是日經會所照轉關人員。。限於一月以內。。將積弊情形具稱以憑察辦云。并附錄兩廣鹽務研究會組織簡章于後（一）本會以研究現行鹽政之得失。。及應興革事宜。。整頓各區成規。。徹底改良鹽務爲宗旨。。（二）本會會員若干人。由運使飭將富於鹽務經驗者函聘之。。酌送夫馬費。。（一）本會會所設鹽運使署。（一）本會開會時間暫定星期二四六等日下午二時。。至四時。。（二）本會開會。。以鹽運使爲主席。。鹽運使有事時。。得委託會員代行之。。（一）本會研究所得。。關於柢規之事件。得呈請軍政府及省長核准行之。

◆任劉催王伯羣赴黔省長任

貴陽來電。。廣州軍政府孫總裁轉王伯羣先生鑒。。黔省因政變之後。。民政方面。。無人維持。。可懇速賓鼎宣布暫行爲代理。。切盼迅速命駕來黔。。建設一切。。以慰黔人之望。。劉公剛經由漢赴滬。。並聞。。任可澄劉顯潛號印。。

中國鷹球標葉捲煙新出世

鷹球標上等葉捲煙

△葉捲烟之說明

舉凡天下之物莫不各有名稱然品物類繁名稱有別即捲烟一門亦分二種一曰紙捲烟一曰葉捲烟紙捲烟者俗名巴西烟係將烟絲切紙捲製成葉捲烟者俗名呂宋烟係將烟葉捲製成自近自我國提倡工藝以來同胞莫不以振興土貨爲宗旨故對於紙捲烟一類多有設廠製造以挽外溢之利權獨葉捲烟則仍屬厥如向來社會上所用者皆購自船來而年中我國輸出金錢實不可以數計本公司用是應社會之需求塞漏卮爲目的聘請名師設廠製造葉捲烟則揀選良工作則悉心研究名曰鷹球標上等葉捲烟該烟配製得法氣味香甜醒腦驅煩除瘴辟穢且裝璜炫耀悅目可觀價格公平尤爲克己誠交際中之特色品也愛國諸君請嘗試之并將各式葉捲烟牌名臚列於後以便採擇焉

二十枝庄鷹球標大號每盒價一元三角
二十枝庄鷹球標二號每盒價銀一元
二十枝庄鷹球標三號每盒價銀八角
五十枝庄鷹球標人和牌每盒價三元一角
五十枝庄鷹球標地和牌每盒價二元六角
一百枝庄大號雪茄每盒價銀二元四角
一百枝庄弍號雪茄每盒價銀一元六角

大帮批發價格另議
英進荷各屬均設代理發售
總發行所星架坡美芝律第五號之九號

民國九年十二月廿二號 左

炎興烟草公司謹白

THE HONGKONG ROPE MANUFACTURING Co Ltd
INCORPORATED IN HONGKONG

香港索路發售

敬者特字通知香港其餘各埠代理公司由香港製索公司設立一千八百八十三年乃是製造繩呂宋索三股半英寸至十英寸四股三英寸至十英寸繩若欲知價值貨式請者請移玉至新嘉坡吉寧路頭門二本號第一百十五代理人吉寧吉德 其餘 [illegible]

一千九百十九年三月十號

代理人亞圖吉德

GREEN ISLAND CEMENT Co., Ltd.,
INCORPORATED

洲青磚發售

敬啟者今有 [illegible] 諸君欲知價值貨式各樣者請移玉至新嘉坡吉寧街門牌十五號一百十五代理人 [illegible] 其餘 [illegible]

一千九百二十九年三月十號

代理人 [illegible]

敬者特字通知寶興與拱有限公司之 [illegible] 二月七十
[illegible] 各式 [illegible] 之處

熱心諸君振興土貨
請買眞正中國火柴
每箱二百四十包
價甚相宜以廣招徠

廣州城西彩虹橋文明廠各品火柴爲滑廣西梧州各內地近以粵桂軍事未解阻碍交通存貨頗多且寮仲衡胞熱心土貨故付貨來叻專歸小號代理衡胞君子倘有需疑當可移趾調查便知貨眞價實矣小號兼貿巧明肥兒各等火柴中國什貨寶光生油白糖麵粉茶葉藥料備君光顧無表歡迎

星加坡馬真街門牌四十二號 電話二三三六

民國八年二月八日

怡發隆號廣告

◆林美孖田萬蘭酒池及威士杞酒

敬者今叻地各行及各埠之頂上酒林美孖田萬蘭酒池在於由法國孖林與田萬所創設公司成立一孖千七百十五十四年間又威士杞酒係由金山辦來

唯一採辦人和蘭士蝶列地吻冷公司

寫字樓設新嘉坡亞厘門牌五十一二號 [illegible] 十三號及五十七號

下列之商店均有發售
振源興牛車水大馬路 [illegible] 唐街 新振成賓英力
振源勿基 新建興梧槽街 陸南興怒岡外
強見弟島師律 錦昌隆木街 天興寶龜街律
生源柏基土賓得力 瑞源泰和福樹律 瑞利吉 [illegible]

Sole Importers:
THE HOLLAND STRAITSTRADING CO. LTD
INCORPORATED HOLLAND
88, 88, 87, The Arcade, Singapore

一千九百一十八年七月 日

鳳城民

粵東廣州

婦科調經月信丹

此丹補血暗元平肝去病匯有經驗凡一切經期前後腰痛經期或多或少或久或有或淡或瘀血山崩漏白帶白淫血虛經閉不能或致月一潮或一月數至或痛腦不息或經痛經冷血枯或經閉血脈不通魄四肢困倦骨蒸潮熱心翳胸悶久咳成癆小便赤澀血生帶足通多手無論新久病症連服此丹三月必除其病傷胎小使氣血充足無經期錯亂之患如婦女於經期中服之調血除病經活血產後淤積不調收血作痛服此丹即能育能便身體壯健子宮完全誠女科之至寶也

總發行 代理 [illegible]公司

五淋白濁丸

神效[illegible]

專治花柳白濁□淋砂淋熱便[illegible]收精流注尿管病新久即服即愈 角

痛症名大症也均由飲時師或濕熱久積或感四不氣因時而發其始不過百餓錢帶宜急後重日久延痛腹閉口痛則其症危矣論或肝血氣積去帶不此丹白痢口痛等症服之功紅痢除有陰功輸轉之判百中俱靈丹也孕婦忌食每盒銀四角

香港 楊耀宗 馳名花柳聖葯

花柳家傳各症丸藥膏劑在港洋各埠托各埠商店間世廿餘年各埠同胞經症皆知藥性純和不腐無賜補之藥誠收世之良藥購者請留意焉

搜毒丸 專治毒入骨疆痛發危[illegible]

骨痛水 專治毒入筋骨寸步難移各部見痛或腫或瘡[illegible]

珠珀膏 此膏中外馳名外科聖藥專治[illegible]

化毒回生散 此散中西妙藥專治各科[illegible]

除毒水 能治外科各症[illegible]

淋濁水 此藥水用[illegible]化毒[illegible]

不染丸 [illegible]

理腎丸 專宜上等藥料監製大藥[illegible]

化毒膠 本堂藥丸用貨[illegible]

總批發 [illegible]庇怡太金 [illegible]平保

會豐商店

一己八十

SavssepansC aes

(Incorporated in England)

五淋白濁菌之敵

士巴禮士氏五淋白濁丸

檀香油爲五淋白濁病之特效藥已爲世界藥學士及醫學士所公認矣然粗製劣品不但無效能不著且有損害腸胃處故患者不可不慎於選服也士巴禮士氏五淋白濁丸係以精製之膜包純粹之檀香油而成能治急性及慢性白濁淋病與婦女白帶或膀胱炎等症其功效已經世界上各大醫院大醫師所贊許而經驗及穩妥已定爲白濁淋病之一種給劑故此丸天下之五淋白濁病俱惡視爲彼之敵患者注意焉

英京倫敦立圖洋行發行

各埠各大藥房俱有發售

虎標頭痛藥

此虎標頭痛粉中外各行經驗良多公推第一我中國藥房獨一無二之聖藥也其藥力能治風邪頭痛鬱火頭痛逆氣上沖頭痛 陰虛頭痛 陽虛頭痛 雷頭風 舟行頭痛 食滯頭痛 頭昏各

埠藥店俱有代兌凡一切頭暈目眩不論久暫頭痛等症即服即止百無一失

服法每服一包如一點鐘不效再服一包保穿全愈如服不效原銀奉還

民國九年十月十六號

總發行仰光永安堂虎豹行主人胡文虎啟

○滙票行情一覽表

滙香港銀行掛牌	一百元貼銀行	二十九元七五
銀行兌現銀票	一百元貼銀行	二十九元
滙汕頭兌現銀票兌	一百元貼銀行	一十八元
滙廈門銀行掛牌	一百元貼銀行	二十九元七五
銀行兌現銀票	一百元貼銀行	二十九元
滙福州銀行兌現銀票	一百元貼銀行	二十五元七五
銀行兌現銀票	一百元貼銀行	二十五元
滙安南銀行掛牌	一百元貼銀行	二十九元二五
銀行兌現銀票	一百元貼銀行	二十九元
銀行買現銀票	一百元貼銀行	二十八元七五
滙上海銀行掛牌	一百元值	五十八兩
銀行兌現銀票	一百元值	五十八兩
銀行買現銀票	一百元值	五十七兩二五
滙呂宋銀行掛牌	一百元值	八十八元
期票三十天兌	一百元值	九十元
滙暹羅銀行掛牌找入	一百銖值	九十四元
暹銀銀紙兌出	一百銖值	九十六元五
滙仰光銀行掛牌	一百元值	壹百五十三盾七五
期票三十天兌	一百元值	壹百五十五盾七五
滙[illegible]銀行掛牌	一百元值	一百五十三盾七五
期票三十天兌	一百元值	一百五十五盾五
滙[illegible]銀行掛牌	一百元值	一百五十三元七五
期票三十天兌	一百元值	一百五十五元七五
紐約行掛牌	一百元值	四十二元七五
期票三十天兌	一百元值	四十二元六二五
滙雪梨銀行掛牌	每元值	二司令三偏一三一六
加吉打銀行掛牌	一百元值	壹百五十四盾
期票三十日兌	一百元值	一百五十六盾
▲印度盾▼	一百盾值	一百元
滙[illegible]銀行掛牌	一百元值	壹百五十四盾
期票三十天兌	一百元值	壹百五十六盾
滙檳榔嶼銀行掛牌	一百元貼銀行	二角半
▲[illegible]字▼	每百步銀	二角半
滙[illegible]銀行掛牌	一百元值	一百二十九盾二五
期票十天兌	一百元值	一百三十二盾
▲爪哇盾▼	一百盾值	一百十二元
滙泗水銀行掛牌	一百元值	一百二十九盾五
期票三十天兌	一百元值	一百三十盾二五
滙三吧壟銀行掛牌	一百元值	一百二十九盾七五
期票三十天兌	一百元值	一百三[illegible]盾
滙倫敦現銀票(揚申)	每元值	二司令三偏三三三二
期票三十天兌	每元值	二司令三偏八七五
金葉每[illegible]角		九十五元
金磚每個		十二元五
▲銀價市情▼		四十扁八七五
首銀	十成	壹百一十元二五

○貨價行情一覽表

巨港烏椒上	一十[illegible]
又中	一[illegible]五元
老律烏椒上	一十七元五
又有	一十四元
砂勝越白椒	三十四[illegible]
又烏椒上	一十[illegible]元
又[illegible]	一十[illegible]元
柔佛烏椒上	[illegible]
又中	[illegible]
坤甸白椒上	[illegible]
又烏椒上	[illegible]
文島白椒上	[illegible]
本坡烏椒上	一十[illegible]元五
又椒行	一十[illegible]
三發椒上	[illegible]
又烏椒上	一十[illegible]
又行	一十[illegible]元
一號糯	一十四[illegible]
二號粤	一十四元
三號粤	一十[illegible]
叻坡碩莪粉上	四元五
又鷄上粉	四元
越坡碩莪粉上	四[illegible]
又[illegible]	四[illegible]
納閩碩莪[illegible]	四元二五
中[illegible]	[illegible]
幼[illegible]	[illegible]
幼[illegible]	四[illegible]
白鍋[illegible]	[illegible]四[illegible]
烟花乳一號	三角三占
烟花乳二號	二角[illegible]占
吧那[illegible]上	二角
[illegible]	二角

吉[illegible]	[illegible]七[illegible]
檳榔[illegible]	二角二占半
神[illegible]	一角八占
又[illegible]	一角六占半
[illegible]	十一元
[illegible]	十[illegible]元五
[illegible]	十一元
[illegible]	六元四角半

○輪船入口

船名	來自	日期	代理
輪船	由加蘭	十四到	英國公司
往香輪船	[illegible]	十四到	英國公司
加寺行	由香港	十四到	英國公司
輪船	[illegible]	十四到	安利
輪船	[illegible]	十四到	順利
輪船	[illegible]	十四到	廣裕
輪船	[illegible]	十四到	福美
輪船	[illegible]	十四到	和豐公司
輪船	[illegible]	十四到	實得力洋行
輪船	[illegible]	十四到	和豐公司
輪船	由[illegible]港	十四到	協榮
輪船	由安[illegible]	十四到	實得力洋行
輪船	[illegible]	十四到	義利洋行
輪船	由安南	十六到	通合公司
輪船	由油頭	十六到	和豐公司
輪船	[illegible]	十七到	協榮
輪船	[illegible]	十七到	實得力洋行
輪船	[illegible]	十七到	英國公司
輪船	[illegible]	十七到	協榮
輪船	[illegible]	十七到	順發
輪船	[illegible]	十八到	協榮
輪船	[illegible]	十九到	和豐公司
輪船	[illegible]	二十到	和豐公司
輪船	[illegible]	二十到	英實的洋行
輪船	[illegible]	廿一到	和豐公司
輪船	[illegible]	廿式到	和豐公司
輪船	[illegible]	廿式到	和閣公司

今十二日(星期四)輪船出口

船名	時間	往	代理
輪船	上午八點	往四[illegible]	強元記
馬[illegible]	上午八點	往勝巴	開行
輪船	午十二點	往海口	開行
輪船	下午一點	實叻逕羅	棉示必洋行
加蘭輪船	[illegible]	北干吞鑼	[illegible]
輪船	下午二點	往麻坡	萬局公司
[illegible]	[illegible]	[illegible]	和豐公司
輪船	下午三點	喏港口	實得力洋行
輪船	下午三點	往棉蘭	棉示必洋行
輪船	下午四點	往網咯	實得力洋行

婦科調經丸

大哉女子有孕育之負担是故不可不謀康強之幸福也及乎寧馨英物壯志男兒莫不由良好母胎氣血充盈而產出之至若婦女體質薄弱所生之子女均皆孱弱不堪甚致中道夭折豈不傷哉本醫生深究婦女之病原蓋遂之如經不及期而先行者是血盛而有熱也過期而不來者是氣血虛也經來過多亦熱也太少是虛也經來復痛是氣滯血實也經來咳嗽乃肺金枯燥也經來嘔吐乃胸隔飲食不能進也經閉不通者其病有三一為脾胃損傷一為飲食減少一為氣耗血枯之所由來也經來紫色乃熱也淡色屬虛也淡水而無血色者乃大虛大寒也白帶乃下元虧損也白淫白濁乃濁氣滲入膀胱也甚或受孕而小產病後欠補產後失調操勞過度抑鬱傷肝血山崩流血不止等症均能治之效驗如響久不受孕子宮寒冷連服此丸一月定必毓麟有望宗嗣延綿誠女界之金丹調經之聖藥也

民國八年二月五號

南洋總代理石叻庇能會豐商店

主治

中暑　傷食　暈浪　中寒　水瀉　酒醉　時疫　氣鬱　惡心　急痧　赤痢　昏倒　嘔吐　白痢　氣逆　胃痛　口乾　胸悶　眩暈　口臭　頭痛

夫利世之藥能名稱其實者不多見聞本公司之仙丹能治百病無病服之可以防患于無形有病服之藥到立可回春敢云名稱其實也我邦人士請嘗試之便知言之不謬也

製藥總廠　前在粵東佛山鎮豆豉巷今遷南京下關

石叻總代理　周交街廣福成國竹發行所

中國中華陽牌五九製藥公司啓

民國九年八月十一號

華僑保險有限公司

The Overseas Assurance Corporation, Limited.

本公司專營火燭電車保險事業取一格外從廉賠償極為快捷各界光顧仰祈移玉到本公司接洽無任歡迎之至

▲董事▼

郵政局員 林文慶	林義順	林推選
陳思源	黃兆珪	陳延謙
李邦覺	楊萬慶	殷碧村
黃奕寅	佘應琳	曾江水
王馨芳	王文達	蔡寶松

本公司營業地點在吉甯士得力鍾坤成公司樓上

民國九年七月十三日

司理陳有齡啟

神州戒烟水

〈有食鴉片烟者請看〉

此藥水係以中且草木之精煉製而成無胃或他毒質若照單飲志自能斷毫無辛苦過有患亦可常飲善能強壯延年益凡我同胞戒烟神者無不應效強種強國為本藥房有厚望焉請嘗試之

每罇一元　大帮批發另議

一千九百二十年八月十一號

神州藥房

ANGLO-CHINESE DISPENSARY LTD.

SINGAPORE.

小坡電車大馬路怒英芝路三百零三號　電話九百一十八號

環球藥料　梳飾用品　金銀眼鏡　外科器具　家用良藥　貨真價廉

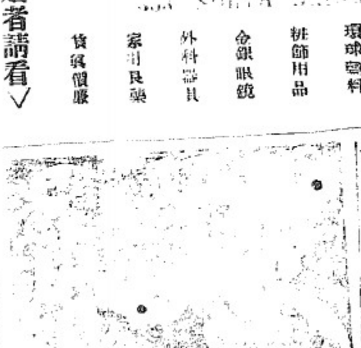

要聞

○庫倫商會請保護哲佛

外蒙華商。。慘遭浩刼情形。。迭誌前報。。乃政府對此。。束手無策。。擁兵大員。。又復置不關心。。已死者既含冤地下。。未死者又呼救無靈。。聞庫倫商會代表。。高致遠鄧潤嵐呈國務院一文。。頗得扼要。。特述之如下。。爲保護哲佛。。藉以繫衆。。嚴懲禍首。。以儆效尤事。。竊在庫倫此次召亂之原因。。乃自獨立之後。。已種禍根。。哲布尊丹巴佛。。濫頒爵賞。。輿夫走卒。。胡匪肉販。。罔不錫以王公之爵。。羊頭羊胃之謠。。實有過之無不及。。迨取消獨立之後。。此等新封之王公。。乃有爵位。。而無疆土。。窮無所歸。。謀生乏術。。是以每與哲佛之妻長汗達賴克達喇嘛稽克喇嘛加汗僧東臣王等。。醞釀二次獨立。。並遣人勾結俄匪。。攻打庫倫。。許以六十萬元之酬資。。事雖謀定。。然仍有所顧忌。。故又遣王公喇嘛等。。以入覲爲名。。來都觀察中央動作。。迨抵都後。。頗蒙中央優待。。在稍明大勢者。。故應知中央之優遇。。乃懷柔遠人之意。。卽宜感戴。。無如蒙人知識未開。。誤認爲中央無復尊嚴不足畏懼。。而返庫後。。遂於陰歷八月十五夜。。懸旗倡亂。。再倡獨立。。當時雖被我駐庫軍隊鎭壓平靖。。然爲防後患計。。不得不加意愼察。。迺乃幾得倡亂名冊。。陸續捕獲禍首若干人。。按名審詢。。供認不諱。。時戡亂正劇。。陳使亦未卸任。。故未加以處治。。刻下攻庫之匪。。業經稍退。。陳使亦已到任。。而辦理外蒙善後。。固知尙非其時。。然庫倫一隅。。亦當早爲安置。。哲佛宗教勢力。。感人之深。。對待蒙衆。。雖稱暴虐。。甚則置之死地。。而蒙衆尙以爲活佛渡彼昇天。。不受肉體的戀圖。。不能達諸彼岸。。其感人之深。。有如此者。。彼雖貴教首領。。知己雙目失明。。貪酒嗜色。。聞爲異常。。未必有何等野心。。況又爲蒙衆所信仰。。仍宜憫其受人愚弄。。照常保護。。藉示尊崇。。以安蒙衆之心。。而懈其離貳之意。。至近來車臣汗盟。。仇視華人。。施以慘害。。皆係彼有將係士之鬨散王公所爲。。聞在庫東臬轄克地方。。已組織一僞蒙古政府。。假哲佛名義。。行文各旗。。凡有華人之處。。無論人貨。。一槪戕害收沒。。蒙人知識簡單。。不辨眞僞。。以爲確係哲佛命令。。故盲從者甚衆。。若不將哲佛一槪印文領行全蒙。。使蒙衆明其眞象。。不能再有如車盟之再變舉動。。則已事半功倍。。不但可縮減軍隊討伐之勞。。而亦攻心之策也。。至於所捕各禍首。。其迷信早經破除。。不過假哲佛以濟惡。。既無信仰之心。。亦無悔禍之理。。况己供認不諱。。證據確鑿。。理宜從重懲處。。以申國法而儆效尤。。爲不可輕予釋免。。因其與衆閒散王公。。皆係同氣。。一經釋免。。不啻爲虎添翼。。則將來之禍患。。更不堪設想矣。。運辱爲國家前途計。。爲華人生命財產計。。管見所及。。難安緘默。。用敢直陳。。以備采擇施行。。謹呈。。庫倫商會代表高致遠鄧潤嵐。。

○移賑欵辦選舉之忍心

賑災義舉。。在京人士。。奔走呼號。。不遺餘力。。十八日爲旱災紀念。。各校男女學生。。於通衢處張掛旗幟。。並於街巷之間。。由學生分執集賑紀念章。。向行人一捐。。不拘捐數多寡。。有登者可免再募。。惟當道所收捐欵。。用途不明。。以是頗有謂其私以賑欵經營選舉運動者。。如鹽務稅收郵電附加之類。。不能徵信。。各界嘖有煩言。。近聞交通系與新系研究系皆運動下屆選舉甚烈。。已分派親信人員。。分往各省舞弊一切。。據聞某系運動徵在二千萬。。有暫移賑欵濟用之說。。事果非虛。。是以災民死生。。係之金錢。。擴充私人之勢力。。其罪浮於賣國。。卽不啻戕斃千萬人之生。。尙可謂有絲毫人格乎。。竊願主其事者。。有則改之。。無則加勉。。勿謂此種資財。。無人監督。。不本良心以公布用途。。或竟如上述行爲。。是則狗彘之不若矣。。

源昌號

星加坡大坡中街口馬吉寶得力門牌五號六號

電話一七六八

敬啓者小號現又到有大磅一百磅庄鐵花樹乳磅以及歐洲貨物并樹乳園應用而必需具俱一概 物美價廉實受無欺自顧諸以來爭 讚譽 僉賜顧源源不絕至恐閣理未知故特登告白俾衆咸知如蒙 惠賜定貨格外歡迎是佈

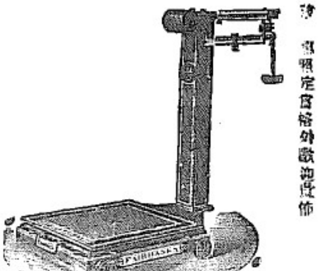

▲本號特將各貨開列▼

一十八寸長九寸大四寸高白鐵盆

十八寸長十一寸大四寸高白鐵盆

十六寸長一十寸大四寸高白鐵盆

廿四寸六寸鐵輪樹乳車

二十寸四寸鐵輪樹乳車

歐洲磨摺剪粗幼刀石

歐洲八字花粗幼錫線布

英美大小磅秤

其餘貨物太多不能盡錄

民國八年一月六號

謹啓

▷飲蜂巢標萬蘭池酒◁

蜂巢標萬蘭池酒爲東方第一超名味

美[illegible]廉每次由法來[illegible]大宗

以供購辦

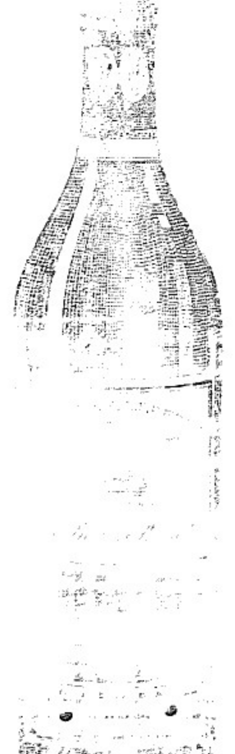

走一千九百二十年二月廿[illegible]

東方代理公司白啓

保登氏

麥芽牛乳

方長形罐

全球莫比

保登氏

麥形罐

全球莫比

…兄弟公司

…NEL BROS. CO.

爲此乳銷售中國總代

南洋各埠之唯一代理

英一千九百十九年七月十號

飛鷹標

飛鷹標

本坡 二

◎好獵艷者鑒

(嫪生藉)瓊人某甲。執業未詳。聞係寓小坡海南街某號。昨夕十時許。欲往茶肆品茗。詎登行至新街妓院門前。忽爲某妓色相所攝。竟駐足大飽其眼福。正注神瀏覽間。適爲妙手兒所見。遂施施術。由衣袋中竊其紙幣十餘元而去。迨至抵肆品茗。始行發覺。耳紅面赤。悔已無及。寄語一般獵艷客。當以某甲爲龜鑒可也。

◎冒差被執

閩人潘亞㶷。前晚八點四十分鐘。假冒暗差。入禾巷年殺國觀劇。被守門之印人所阻。詭以暗牌號數。彼不能對。遂執之。交某號暗差稱之送案。今午府堂待訊。

◎被騙報緝

閩人陳財。寓威里實得力門牌八十八號。數月前。被同籍婦甲乙丙三人。騙去金飾帽及現銀。共值七百八十八元。昨經報案請緝云。

◎無業游民

閩人殷天發。住于小坡二馬路某屋。被七十四號暗差將其拘去。以彼爲無業游民。逮控於案。今午府堂待訊。

◎童子作竊逮案

閩人李發。寓馬吉實得力門牌五十四號。昨早六點半鐘。被日籍童子陳謙。竊去衣服值銀二百一十三元。經報捕房請緝。飭由差將其拘獲送案。

◎被竊報緝

閩人陳瑞發。在合洛律門牌三十五號。開設烟館。據稱。被同籍人傳伯。竊去皮鞋一對。及鴉片烟與現銀。共值八百八十四元八角。經報捕房請緝云。

◎愛同學校添招高等生

本校校舍現經擴充。學額自當推廣。特於高等一二三等年級添招插班生各二十名。凡有國民學校畢業及與各年級程度相當者。均可於二十五號以前(舊歷元月初八)到校報名。俟便試驗編入各級。幸勿觀望。以免額滿見遺。此佈

民國十年一月二十號　新嘉坡愛同學校佈

◎賞格

新嘉坡偵探局總長加士爹羅　爲曉諭事照得夜倫列喜老欺師來字云要提拿一唐人名鄭振基年方約二十七歲或二十八歲高五尺半身體皮白面長剪短頭髮前時在禺加沙與葉振源號並在新嘉坡與那美來律門牌六百零六號豐振號充當司理人之職現因控他假騙之罪爲此出示通知無論諸色人等如知其下落者可即前來報提獲其人者賞公司叩謝花紅銀五千大元正決不食言

示

一千九百二十年十二月二十九日

中華民國[illegible]

"Gaiety" Picture Palace.

芒菓路太師爾公館前牙池電影戲

敬者本有牙池大影電戲在芒菓路[illegible]

君子之約　五幕

詼諧　二幕

巴賴氏之奇術　第三四兩齣

雲點旅館　二幕

珍珠塔之奇案　五幕

一千九百二十[illegible]

Asia Banking Corporation.

Incorporated in New York

美國友華銀行

友華銀行新張廣告

著名藥品

鸚鵡嘜遍治水

"Liquor.

for the Treatment

freckles and other skin diseases.

Scratched parts should not be touched, otherwise

bears the "PARROT" mark.

SUI CHEONG

HONGKONG.

總行香港泉樂街門牌四十一號至四十三號　電話西一六一號

告

平民書社財政員啟

福建

△米價昂貴

寧田通信云。本邑米價。近因晚稻歉收。日形昂貴。現每大洋一元。僅購得白米二十斤。一般食民。咸有米珠薪桂之歎云。

△益報發刊

仙邑益報。自出版來。頗得社會歡迎。旋因亂事停刊。近該社同人。以仙局平靖。業已重行組織。定新年一月一日發行重刊矣。

△賑災踴躍

晉江通信云。培元中學校青年會。日前接到上海青年協會勸賑信後。立即提倡共集大洋一百有三元。雖杯水車薪。無濟於事。然集腋成裘。與能齊心合衆。為社會倡。如該校學子。如此急公慷慨。亦可風矣。

△可憐的新郎

同安通訊云。五甲相公宮地方。郭某之子名炳者。於本舊曆十一月初十日。為舉婚之夕。及彩輿登門。明亦循俗携新婦入房合巹畢。時將傍晚。明遂往廚中拭燃汽燈。不知因何失愼。燈忽墜下。汽油淋滿身上。一時火光大發。家中急趨向前撲滅。然已焦頭爛額矣。迨是夜十一點餘鐘。火氣暴發。遂爾斃命云。

△整理市政

漳州通信云。市政局長周醒南。為整理街市起見。特定漳州道路為甲乙丙丁四等。甲等每距離五丈安置一電燈。乙丙丁等每距離十丈安置一電燈。並設清道夫百名。以便分配。復雇工若干名。以備修理街道。又將從前衛生捐。舖線舖捐。商會電燈捐等名目。合併為一。定名為市政捐。按等徵收。如甲等路。每月三角。乙等路每月一角半。丙等路每月一角。丁等路每月五占。以取一律云。

△舉辦鄉團

自粵軍回粵後。漳屬一帶土匪紛起。明搶暗劫。時有所聞。近各鄉為自衛起見。擬創辦鄉團。聯名向縣署陳情。經祝知事照准。令即創辦。現已舉吳瑣君為總團長。設總會于州主廟。并設分會于各鄉。以備抵禦土匪云。

同安通信

△擊退土匪

灌口山重之土匪。匪首陳鳳飛。假藉陳嘉庚芳名。在大嶺社傳單。初七日開會。所演辭逐令各甲長醵款。愿能購買槍械。以組織鄉團。限於弍日准即繳清。各甲長覩言。未免為之恐嚇交并。或到縣報告縣司令。縣司令乃於拾弍日派哈兩營。帶隊二連。到歡鄉圍捕。該匪值知脫由大山而上。開槍擊北軍。北軍乃用機關砲轟擊。其聲時槍聲激烈。令人可駭也。

△關於福建塚要事之傳議

吾閩諸僑胞鑒。昨接地稅司本月八十號函開大巴窯福建塚計有一百十二餘英畝之地。政府現擬收歸公有為改造住屋之用。預聞僑胞各等悄為此需。訂本月二十二號即十四日拜六下午二時敬邀列位大駕齊集來同議籌妥得延誤為盼

福建會館公啓

民國十年一月十四號

LIBERTY HALL LTD

Incorporated in [illegible]

華曼多戲院有限公司

（華人之業）

兄弟失和 二 [illegible] 七點半開演

爛賭条 第九十兩齣

媚危 第九十兩齣 [illegible] 九點半

雨下美人 五幕 [illegible] 一千一月 [illegible]

上海永火保險有限公司

Shanghai Fire & Marine Insurance Co. Ltd

聯泰水火保險有限公司

Lun Tai Mutual F. & M. Insurance Co. Ltd

代理 聯益水火保險有限公司

Lun Yick Mutual F. & M. Insurance Co. Ltd

代理 康年水火保險有限公司

Hong Nin Fire & Marine Insurance Co. Ltd

本公司等為挽回利權起見集資雄厚資本經選州三州籌定例繳存本坡政府保證金四拾萬元舉凡船隻貨物機器船殼與及陸上舖戶貨式衣箱家具等物一槪行受保險遇意外辦理通融賠賞快捷南洋各埠均有代理如蒙賜顧無任歡迎

本公司在山仔頂二十三號電話一五〇三

民國九年十月十二號

司理人 張北河 李琪亮 謹佈

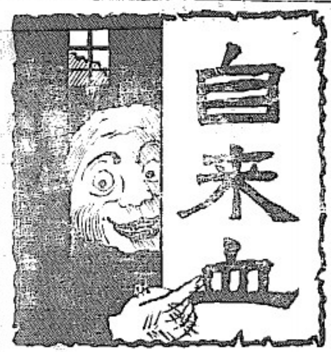

△自來血治面色黃瘦頭暈耳鳴向鉛藥

五洲大藥房偉藝敬啟者僕年雖幼體質孱弱常患面色黃萎頭昏耳鳴 [illegible] 中杭各報廣告內載貴藥房出品人造自來血一藥功力頗效 [illegible] 果然奏效竟覺精神充足面色紅潤身體壯健藥未終而病若失 [illegible] 之功爲世界雙之癒生長倒也受惠之下銘感五中無可爲報祗得 [illegible] 敬頌非道綏 杭洲海師（虫勞）淸 [illegible] 和 [illegible]

[illegible]

價目 每大瓶大洋二元每小瓶售洋一元一角人造自來血總發行所上海四馬路五洲大藥房謹白

南洋總代理 石叻 吉隆坡 會豐商店

[illegible] 每打大洋十元

助肺呼吸香膠

[illegible] 總發行所上海四馬路五洲大藥房

[illegible] 每打大洋二元 [illegible] 洋一元

廣東一

云。

◉軍府之重要命令

軍政府令。廣東潮梅鎮守使兼南韶連高雷欽廉瓊崖七鎮守使員缺。及粵海關兼潮循欽廉高雷瓊崖六道道尹員缺。均着一併裁撤。總務廳長伍朝樞。呈請任命朱履龢爲總務廳秘書。趙解僑伍學濂黃仕強爲總務科長。應照准。此令。監治監獄法及監治監獄施行法。即行廢止此令。司法部長徐謙。呈請任命胡雅各鳳存謙爲司法部秘書。應照准。此令。中華民國十年一月七日

◉非常國會之重要議案

軍府重開。國會議員。陸續南來。重開會議。刻已准備於本星期內開會。記者昨晤衆議院粵籍議員楊夢弼。詢以開會後任務如何。據答此次開非常會議。其要務有（一）改組軍政府取銷合議制。選舉大總統。以免多頭政治之不良。（二）議決省自治單行條例。以便各省有所遵循。自動改選。實行民治。俟表決此二事。再將應議各案。陸續提出云。

◉中行持放任主義

中國銀行自停止營業後。發出紙幣。日益低跌。一般商民。多深盼中行自身酌定維持辦法。與官商合力。共策進行。乃向該行調査。其內部情形。極爲冷寂。據某行員云。中行現在已處于無法維持之地位。因基本金全部已被軍閥優奪淨盡。現下龍濟光及桂系人員。既已離粵。中行實無法可以向其追還借欵。而現下省政府又聲言不負責任。不履行前政府之債務。則此項借欵。將永久無歸還之期。中行雖欲復業。亦無從著手。祇有委之無可如何而已。目下行長貝祖詒。已將一切情形。電達北京中國銀行。請示辦法。并飭總行有無維持計劃。即請電復遵辦。至未妥定辦法以前。所有粵行全體員司。均已停止辦公。停止營業。將持絕對的放任主義云。

◉實業銀行存放鹽欵之

實業銀行。現經實行歸併省銀行辦理。昨廣東鹽務稽核分所。以該分所征收鹽稅。前以實業銀行爲收欵銀行。所有收入鹽稅欵項。除撥支鹽務各機關經費及撥提外。尚存實業銀行大洋劵七萬一千五百三十二元三角八分。港幣四萬九千七百一十九元六角二分。自應向實業銀行追。以重公欵。特開列清單。函請省長公署查核。迅令實業銀行補數匯解收欵銀行。以淸鹽欵眉目等情。經省長據此。當查實業銀行停業。前經令派程天斗前往該行調査清核擬呈核一切。曾擬具結束辦法。請予核奪。查現開列欵目與程天斗所稽核分所存欵數目絕不相符。頃特令財政廳迅速會同 [illegible]

◉粵軍總部舉行宣誓

一月八日總司令部。召集各員。舉行宣誓。是日齊集二堂中。以生花織成聯誓二字。加以國旗。右爲楊列政務會議議決宣誓條令四條。先由値日通官。召集各武員排列。陳總司令亦立上位。於是宣讀第二條。次由省署職員如前履行。宣誓畢而散云。

◉快捷輪船

本號刻有中國華人便妥輪船一艘名日華湖直往上海快捷異常擬於英月杪開駛諸商號如有欲配貨望移玉趾到敝號接洽爲禱此告

衣箱街門牌十四號黃山珍公司告

中華民國十年元月十七日

（廣）（恒）（紅）（煙）

本號紅烟創辦已六十餘年承祖傳秘法配製得宜故能辟瘴除痰有益衛生且香純味厚與別家迥殊向荷僑胞嘉許稱爲市上之冠而亦國貨之特色者也如蒙惠顧格外歡迎

即日起計在本坡沽出價列

廣恒 大包壹百四十庄 紅烟每箱沽價 一百元

廣恒細包五百六十庄每箱一百零二元

恒錢 大包壹百四十庄 每箱沽價 五十四元

恒錢小包五百六十庄紅烟每箱五十六元

廣鮮生 大包百四十庄 每箱沽價 四拾八元

▲寄往荷埠在丹絨巴吉領貨價列▼

廣恒 大包 [illegible] 每箱沽九十四元

廣恒 細包 [illegible] 每箱九十六元

恒錢 大 [illegible] 每箱沽四十八元

恒錢 細 [illegible] 每箱五十元

廣鮮生 [illegible] 每箱四十二元

本號電話壹九五四

庚申年六月初一日

新嘉坡廣恒號朱樹銘謹啟

The United Glass Bottle

Manufacturers Ltd

LONDON.

SOLE AGENTS:

THE UNION TRADING COMPANY

ROBINSON ROAD, SINGAPORE.

英國製造玻璃磚廠聯合有限公司

本公司精造各款荷蘭水磚

特別汽水磚發行

一千九百二十一年二月一號

總代理處美隆洋行

南洋

◎振文學校之現象

△教育發達
△學生擁擠

泗濱埠振文學校。。自七年以來。。校務大有進步。。秩序整肅。。成績卓著。。教授諸君及董事等。。莫不熱誠而上進。。一日千里。。迺上海報。。有口皆碑。。遠近子弟入學者。。爭先恐後。。十分踴躍。。故該校學生入數。。前年不滿百。。今已增至百五六十名。。然以校舍偏小。。不能盡收并聚。。故外間報名而不得入學者。。尚有五十人之多。。誠爲缺憾。。余甚願該校當道諸君。。另租一大間校舍。。多插班生。。廣收學徒。。則振文前途。。當更不可限量矣。。

◎學校慶祝落成記盛

△文都得薩肯魂投稿

本埠華校新建築。。業已完竣。。計最前爲招待廳。。次爲女教室。。兩間爲課室。。則收發陳列所。。中爲職員會議廳。。再進爲教員寢舍。。最後爲教員宿舍。。過長廊校丁室一。。廚房一。。浴室一。。四面繞以短牆。。牆之東爲大便所二。。西部爲男廁地二。。新舍之左右。。前面爲花園。。已種植佳樹。。佈置盡景。。特於雲曆僑歲日舉祝落成。。是時鳴鈴爲信。。相[illegible]入席。。學生唱歌畢。。當推[illegible]君。。特登台演說。。極稱讚朱石功績。。務旨會勸各董校極竪贊。。並勉勵學生求學。。後由石君分賞獎品畢。。獻出女生刺繡品。。宣布拍賣救濟災黎等情。。朱君就代表各僑。。講說災區困況。。倡捐捐款。。大家贊成。。於是插爵散席。。胡遂爲各熱心家勸捐。。蔡民健。。勸捐畢。。商量招徒。。手工成績。。極爲熱心。。當時所聞將得近有二千盾之譜。。遂舉速亦毛君等四員爲勸捐員向外界募款。。一俟齊集。。即行電滙。。旋由招待員請衆賓茶話會。。食品上燒餚佳肴冷飲麵包。。算來禮沙特色。。西樂齊高。。激得人人喜歡。。追撮影畢。。始各星散云。

◎慶祝新元

吧城林肯六君通信云。。旗色當風。。飛躍匯地。。商人與時俠家。。慶中華民國元旦之初一日也。。智育會與中華工總會。。假旅舍與新思想的人物。。齊集一堂。。三呼民國萬歲。。當日莊君西曾。。吳君宜昌。。黃君鹽城。。楊君邦俊。。及一班有志者。。假座安樂。。慶祝新元旦。。極一時之樂。。莊君西曾。。閩中最熱心之新式人物也。。人和與天時同光。。記者與友人保泰。。文印。。王冰等。。齊臨於慶祝之場。。坐花醉菓。。樂不可支。。莊君主席。。三呼慶祝。。中華民國之位爲斯年。。大呼工商什皓之進步。。[illegible]堂春色。。歷勸南天。。氣象新臨。。卜與兆於斯日也。。依依舊園。。記者不覺醉扶歸矣。。

[illegible]

止中暑□□□痛□□□□□□□霍亂肚痛水瀉不
瘟之□□□□□□□□□□可少之聖藥也
服法 大人服二十粒□□服二粒□歲至六歲服四粒
七歲至十二歲服十粒用茶送服

衛安公司

□散專治□□小孩頭上□□□□□□□頭□□□等症用涼開
水每日搽七八次如□□□□□□□□□□□肉等用藥散乾摻
此散敷後色三天全愈愈後再□□□□外治之神藥也
總局 本公司在石叻大馬路門牌五十四號

總代理

分局在□□□街門牌六十五號

中華民國十年六月五號

步病吐瀉

五分鐘全愈

吐亂一症本於濕氣於腸胃內□□且瀉□穢穀痛或不
亂□但腹中痛謂之霍亂夫腸胃不但不吐瀉才亂不通
非正不爭不痛發熱不非才□熱□盲之有吐瀉謂之迫毒
危無瀉謂之乾霍亂甚者脹目欲絕腹中絞痛欲吐欲為
哀欲傷不得瀉兼患抽筋四肢欲麻抽痛每起於卒起切
霍急極速症於數句鐘者人性命致殆醫家藥往往有鑑凡
莫及之憂本堂有鑒於此特出家傳秘驗之方製此凡遇
患霍亂肚痛或吐或不吐或瀉或不瀉或吐瀉并作初之
服此散一錢小孩減半用生熟水或開茶送下服五分即全
愈收效之速人能轉危為安 堪稱為步且係
此症切宜初起即服此散一樽可保全愈若延至或危重時
夠非服二三樽乃得幸勿遲疑致誤大事本堂數十年來
自製驗活人無數(確不)起死回生之功求散多
久貯不變出家行旅亦宜備平時身稀肚痛或水瀉嘔吐
即服即愈真救命之靈藥也 民國九年二月一號

衛安公司

[illegible]

福建 二

紀厦門罷市風潮

厦地議設柴米捐事。影響及柴米。大起恐慌。商舖人等。再三請願。力求撤銷。其各團體。早經叠陳前因。但新求條款。迨新歷一月三日。市民相約關閉店門停止貿易。以為抵制。厦地最高長官。聞警歸赴商會邀同會長十餘人公會長等。連開臨時會議。許為代請當道。緩求撤銷。一面出示勸諭開市。以維治安。市民共視揭示。謂其左袒捐例。仍不滿意。翌初四日。繼續罷市。閩舉內外街。大小商業。一律停止。(舖店閉實。但掛白旗。)大書(請撤柴米捐救人民生命)十字。民情益覺憤激。且有暴海風說。四日午陳道尹與厦縣長官復到商會。邀同商會十餘。再開特別會議。對衆聲明。柴捐年中所徵無幾。許為力求撤銷。至米捐一項。亦須極力疏通。求達撤銷目的。當令草擬臨時示諭。大意謂此次因柴米收捐問題發生罷市事件。昨經厦縣通告勸令開市。許為要求省憲撤銷捐例在案。本日仍未開市。厦道尹及思縣官長。復到商會。特開臨時會議。宣布許先撤銷柴米捐。願以職權去就求達目的。如難完滿解決。必達到特別減輕為希望勸諭商舖。一齊開市。以免發行意外事變等云。貼示於門。由巡警執牌為先導。厦縣官長及商會十餘領袖實扶莊請君。及陳縣行長等。沿街勸請開店貿易。乃前頭既經承勸開列舖當店門。迨勸請行者過數武。仍復一律關閉。一街之中。遵勸開市者十僅一二。似難使民信服。茲將學生傳單及縣長示諭。并錄於左。

▲示諭云。查漳州柴米捐辦理有年。純由漳州主政。現在減輕稅率。漳商自願承辦。厦商何必自相紛擾。相率罷市。且昨今傳單。明明社會黨之論調。從中顯有奸徒煽動。擾亂地方。除飭警察嚴密稽查遊諸生事之人。以安閩閣外。合行示仰各商民。其各安生業。勿致誤惑千咎。切切此佈。

▲傳單云。柴米捐一事。係政府與少數奸商朋比為奸。只圖利己私肥。不顧民命。嗚呼。共和國乃有此種奇政。寧非至慘之事。同胞倘不急謀自救。誠恐餓殍盈途。死在頃刻。故今日罷市。商務各界諸君堅持到底。務必達到撤銷目的。始行開市。庶不為若輩[illegible]食。官勞商笑我拙也。

本校學生傳單

▲又聞罷市後。未達撤銷之目的 商艇罷海。凡[illegible]之外。學界亦有罷課之準備。兩日來。既有大同學校等首先罷課矣。主動抵抗者。中堅人物。多數出於青年會之學生等。日前分送傳單時。被警察拘獲者。則有葉某。馬某。沈某。黄某等。皆青年會與閩中之特色人物。此回罷市風潮經過之大略情形也。

▲按柴米二事。為民生粒食所關。地球上雖至貧困之國家。未聞徵稅而及柴米。吾聞無端加此苛例。實囑經商界人等罷市力爭。吾願軍民長官。稍恤商艱。收回成命。早撤苛捐。以維民食。未始非治安上之首要也。

醫生王愛華遷移小坡後馬車路回春堂葯局內寓

民國十年一月四日 十

廣告

寶龍鋪律三條石門牌九十六號王斗爲報告事窃有適妻徐夢腰年廿二歲自九月廿二日携帶生女王保及手飾衣裳私自逃遁不知去向于廿五日往報碼礁厝至廿九日經向政務司大人處投稿報告竟渺杳然無音後再抵鄉政局司記春內君全福君兩次寄信往該婦之胞姊處詢覓渠亦覆息云無往彼處今該婦既然携女逃走不願與余同甘共苦夫妻之情已絕父女之份已斷倘若後日復入吾門余斷無承認其人矣至余日後如有黨庇該婦私與該婦及該女無涉他亦不得干預爭端登報端佈告以免後言

民國九年十二月三十一號 王斗顚敬 十

INTERNATIONAL BANKING CORPORATION.

(Incorporated in the U.S.A.)

▶萬國銀行[illegible]

(美國註冊)

本行實備資本及留存盈餘共金一千三百萬元[illegible]二千九百萬元。總行設在紐約。[illegible]得力二十五號門牌倫敦本行辦事所則設在什克二十六號門牌[illegible]安辦事所則設在坭士廿七號[illegible]法國[illegible]斯母本行辦事所設在呢門廿[illegible]里街二三二號並設支行在則[illegible]孟末架喇吉[illegible]廣州[illegible]漢口[illegible]香港神戶[illegible]小呂宋[illegible]巴[illegible]拿瑪北京市[illegible]地[illegible]舊金山[illegible]上海[illegible]本行與各[illegible]本行在下列各[illegible]之支行事務[illegible]

Moscow … Porto Alegre … Rio de Janeiro … Sagua la Grande … San Juan, P.R. … Sancti Spiritus … Santa Clara … Santiago de Chile … Santiago de Cuba … Havana … Montevideo [illegible]

本行辦理一切銀行事務[illegible]柴坐存款自五元至十萬元[illegible]二月期息[illegible]如貸客[illegible]入口貨[illegible]

[illegible]一千九百[illegible]年六月一號

司理人勞士啓

民國九年五月四號

此肥皂[illegible]

SOLE AGENTS

Singapore Cold Storage Company, Limited

Straits Settlements and F. M. S.

◆招徠廣告

本公司茲運到大幫頂上瑞士國三星嘜火柴諸君光顧請移玉本公司面商為禱

本坡海六甲街三號門牌

[illegible]有限公司啓

民國九年五月廿四號

Indo Malay Coy. Ltd

[illegible] Malacca Street.

Singapore.

夜不安睡 神經衰弱

[illegible]

價目 每大瓶一元四角 小瓶七角

英國滿折斯德省[illegible]醫士大藥房啓

傷風咳嗽

維納氏立治咳嗽聖藥為醫治咳嗽之家用良藥已經過十二年之經驗證爲獨一無二之有效良藥

倫敦洛雷浙[illegible]路七十二號旁倫士君之証言云予家中長幼人多每遇感冒風邪傷風咳嗽等症必服維納氏立治咳嗽聖藥至今已十二三年之久屢服屢效百無一失自得此良藥以來省却醫生之費為數甚不在少也故特作此証書以証此藥之價值

維納氏立治咳嗽聖藥醫治傷風咳嗽氣喘咯痰各種肺病腦痰及寒呼吸艱難喉炎肺癆以及幼孩感冒風寒等症實全世界最上等之良藥各處大藥房均有寄售

維納氏立治咳嗽聖藥其物品之精良及價値之低廉實無出其右者

價目 每大瓶一元四角 小瓶七角

PAGEOL
Energetic Urinary Antisepic Cures.

招徠告

阿哔芝魯藥片係以最上好之藥材用新法製成專治尿管腐壞膀胱發炎腎熱花柳毒白濁炎食管腫漲等症且可立止各種毒苦強壯肌肉其功効之靈捷久爲曾用者所稱許誠爲患花柳各病者之苦海慈航也

惟一代理人都比亞兄弟公司謹佈

DUPIRE BROTHERS,
Sole Agents

英一千九百廿年拾一月拾九號油

本斐亞士盾所製造之車轆其樹膠及其絲紗皆係由東西兩半球之門戶星嘉坡埠所運來者此車轆之製造廠係在美國之中區故其運輸出口之車轆皆爲市上最廉而最奈用誠可爲買用者價值如許之金錢也

東西聯絡其見效之着實於此見之矣請急買用斐亞士盾之車轆爲荷

英一千九百二十年十月廿五號

美國斐亞士盾公司啟

Firestone

CONNELL BROS ,COMPANY
Raffles Chamber
SINGAPORE.

▷美國之畢Libby's牛乳已運到◁

養種牛乳成分之百之分九有滋含露

此無匹敵自壼俘君亦曾一試之乎

如其未也一之嘗証如已嘗也則自知

其寶味之精美不待本公司之言贅矣

英一千九百一十九年八月十三號

新加坡總代理商來佛士占巴

士郎士嘩街公利洋行謹白

▷聯東保險有限公司◁
Eastern United Assurance Corporation, Limited.
▷石叻馬六甲街門牌一號往社區的行二樓◁

英一千九百十七年六月三號

中國人之保險事業須由中國人之保險公司故本公司之設完全華股專受火險水險並保壓多由各種損失賠償則公道快捷保償按章低廉使各界僑胞財產永爲穩固與區區保務者尚商業中不無少補耳倘蒙移玉一律歡迎

董事 楊禧河 曾仙美 邱雁賓 薛中華 林較瑞 陳聯臨 殷富柯 暨 李俊源 王鼎池 吳克儉 許山榮 余應林

署任監理 哈摩士

司理 柯守智

全披露

民國九年十一月廿三號

Little's Oriental Balm

請勿失望

[illegible]

◎童抗時之選舉總統案

羊城函云。選舉總統。組織正式政府。兩院議員。呼聲好久。頃聞已有童議員抗時等八十餘人提出議案到參議院秘書處。查提案八十餘人中。計省區二十有餘。（備數匪議員均有在內。）茲錄其提案全文如下。（選舉大總統決議案）慨自軍府獨裁制改爲合議制後。號令大政方針。不能一致。內部糾紛。因之蠭集。貽誤國事不堪收拾。今雖河山再造。軍府重見。然憾前盤錯。自宜速圖補救。俾名正而言順。言順而事成。此選舉總統爲不可緩也。綜其理由。約有數端。一由對外言。大總統得代表全國。各國所公認也。今軍府首領。向未正名稱。是代表全國之資格。我猶未敢自信。安望人之信我。故欲對外取得國際地位者。亟應選舉大總統。二由對內言。凡立國家必有元首。今中國元首稱爲大總統。人民所公認也。若另立名詞。必難了解。亦理所固然。故欲對內適合國民觀聽者。亦應選舉大總統。三由對敵言。北方則遇缺相繼。居然自命中央。南方尚頭緒紛繁。迄今莫致統馭。我自示弱於人。人自見侮於我。若謂彼係僞總統。不足輕重。試問真總統安在。故中國一日無正式總統。即徐留一日得僭竊名位。無怪中外耳目爲之淆混。是對敵計。亟應選舉大總統。此外如一事權。專責成。俾事易於進行。以兆一國三公。道謀築室。徒滋紛者。其利害之相去何可以道里計。乃或謂選舉大總統。應有法定人數。詎知國家非常事變。勢不得不以非常手續出之。以救法律之窮。若守常經。與應付變。勢不同也。茲特提議由國會非常會議選舉大總統。賦與全權。負擔責任。以建設真正民治國家。俾四萬萬同胞。共享民族平等民權發達民生樂利之庥。中國幸甚。是否有當。敬請公決。提出者童抗時丁象謙等。

◎瓊人請問軍府售賣瓊島事之粵聞

羊城函云。留省瓊崖各界團體。因傳聞軍府有將賣瓊島事。特於初八日在高等師範學校開會。籌議對待。公推舉代表赴軍府質問。由孫文派出代表接見。雖不承認此事。然亦不允通電辯明。九十兩日。迭次交涉。均未得有要領。瓊人向未敢深信。仍擬再行多方設法辯查。然後發表佈告。惟聞日前已有文昌縣學生雲某。以個人名義電京。茲特採錄如下。北京中國大學校。轉王欽宇先生鈞鑒。勸電敬悉。所云軍府以五千萬元。將瓊島轉租與某國一事。讀之殊令人觸心動魄。我旅省同人。庚日開會。經派代表向軍府質問。軍理日開會。向無此事。想係出自謠傳。倘確有其事。決計死力爭。斷不甘爲他人奴隸。臨此奉覆。請紓鑒系。雲泰交叩。

◎瓦面傾塌

單邊街門牌八號樂同興棧房三樓瓦面。忽然傾下。差幸祇貯存貨物。并無人住。否則不免傷人云。

◎怡園菊訊

（戲迷投稿）今晚新巴虱怡園戲院新春台班。准演陸鳳翔之羣臣晏。即（打鼓罵曹）楊金仙之大英杰烈。均爲陸楊二伶之拿手好戲。凡我戲迷。幸勿失之交臂。特此露布。以公同好。

KHAI SUN & CO

125,South Bridge Road, Singapor

◎貨品備齊

十六磅十八磅亞沙利兵紙　十八磅海棠兵紙

廿六磅紅招書紙　十八磅馬田兵

十五磅藍南洋船兵紙　十六磅南洋船兵紙

南洋數部藍紙　廿八磅花藍藍紙

老振數部藍紙　白八十磅厚鶴皮紙

新到二十四寸割紙紙車　有多數刀肉另沽

庚申年七月廿四日　星洲啟新公司廣告

◎退股聲明

葉漢仲張三品林能哲方文史四人自於丙辰年五月初一日在五代天宮街門牌五十五號合作通盛號是做牛乳發售銅鐵什貨生理至十一月廿日止生理全盤轉與葉漢仲即葉金獅一人承受即請公親陳妙言君葉文庚君二人

林能哲 方文史 張三品 三人

退股人

民國十年一月廿一號　登出新聞紙 廿五

◈承退股聲明

敬啟者吾坐街門牌一百四十九號德順源號砂煲鋼鐵什貨生理乃蘇程銀劉記劉順記蘇丕裕自台夥合股而無異議今因蘇程銀蘇丕裕志圖另業願將自己名下股份退出歸柯順欲承受即請公親蘇殺與曾乃臣二人秉公核算將應得本利銀當公親面前交收清楚生理招牌乃承頂人之事與退股人無干倘退股人不與往來往揭借等項惟向經手是問與承頂人無干而承頂所與往來舊帳號來往揭借等項歸承頂人柯順欲收回清理亦與退股人無涉先此聲明以免後論

民國十年庚申十二月十三日

承股人 柯順欲

退股人 蘇程銀 蘇丕裕 全啟 廿五

英一千九百廿一年然哇里廿一號

◈退股聲明

敬者敝醴泉公司自英一千九百十九年與張家祥合創大酒牌及醴泉酒廠生意向來無異今因張家祥志願將經將從前股本及得利花紅份盡行抽出然後醴泉公司生理得失盈虧與張家祥無干恐未週知故登報陳明免滋後論

英一千九百廿一年然哇里廿一號

華歷庚申年十二月十三日

醴泉公司 退股人張家祥 全白 廿五

◎廣告

本俱樂部同人於夏歷十一月三十晚到海天俱樂部演劇賑濟華北南七省災區假在牛車水梨春園內東俱樂部蒙得生花園一個喜助銀一千元蒙將敝同人歸國助賑芳名錄登於左

林耀銀一百五十元　林妙瓊銀一百元

林淑蓉銀一百元　林金殷銀一百元

吳忠信銀一百元　葉文庚銀五十元　王金錄銀五十元

廿滿四銀五十元　邱天祥銀五十元　蔡嘉福銀五十元

顧長春銀五十元　陳芳歲銀三十元　黃金鏞銀二十元

右十四條計銀一千元以符歸花籃款

庚申年十二月十三日　怡和軒俱樂部　黃事部啟 廿

◎慶維新班義務員等鳴謝助賑諸善長廣告

敬啟者現因華北南七省告災情形甚慘同人等聞之亦不覺爲之心惻因在本院報効演劇一宵將收得之資全數充賑復蒙本埠熱心諸善長捐送各品物或親臨襄助或捐以特別捐種種義舉不勝縷述茲特將非題名譽員一覽表列出登報以代致謝鳴謝

中國興業煙草公司送來煙枝共沽銀一百六拾元零四分　岑申記送來斧頭花共沽銀式拾七元式毫正　林新觀送來荷蘭水共沽銀五拾三元五毫正　愛同學校熱心報効軍樂隊助興　華僑女學校學生四名熱心報効招待　岑申記熱心報効杏園生花花籃　林桂林緒歌熱心報効全場化粧用　粵東超華樂班戲員五名台報効　[illegible]報効全班與電火院租一概　林報効　振椿送林龍麒花球一個　徐順昌買一百九　怡和軒送岑來臨林龍麒林瑞麟　[illegible]出花籃一個　林桂林林爲君買六百元　林桂麟張茲出花籃一個　怡和軒公[illegible]

[illegible]

民國十年一月廿一日　慶維新班義務員同啟

◎退股聲明

[illegible]

英一千九百廿一年一月十四號　德九公司披露 廿

[illegible]二月初六日

英一千九百二十一年[illegible]

華英電影戲院

丹容巴加街

（由民國十年一月二十號至廿三號晚）

▲頭場七點半

一 新奇諧劇　一幕

二 破入柏林　七幕

三 歐諧笑劇　一幕

▲休息▼

▲二場九點半

一 半夜人　第十七十八十九二十幕

二 銀行奇案　六幕

三 三角形笑劇　一幕

破入柏林一齣係影由海中之潛航艇至之飛行機及與國軍士出戰之勇氣勃勃足使閱者注意也快來勿失

◈中華民國十年養正學校第十五屆董事芳名列

正總理 吳勝昌君

副總理 曾鄧山君

財政員 李亮琪君

司理 何思觀君

查賬員 陳寶朋君 關樹春君

校董

吳啟鳳君　麥仲堯君　陳寶朋君　李寶臨君

曾鄧山君　邱懷容君　吳曾陞君　李亮琪君

何思觀君　周樹田君　吳康婺君　關樹春君

陸寅傑君　陳宗媛君　黃璧樽君　薛玉枝君

朱巽行君　盧穗鳳君　曾岩斗君　陳錦儔君

陳月卿君　黃靜泉君　石奐燦君　何弼臣君

翟照南君　余東旋君　梁鳳鎗君　朱奇軒君

朱奇謙君　司徒樹君　陳瑞南君　關德臣君

梁裕材君　李玉階君　何榮如君　陳耀斗君

關公盛君　關承德君　林文田君　梅論其君

英以猻君

中華民國十年元月十八號　養正學校謹啟 卅

◎當碼招投廣告

遲啟者蘇門搭臘東岸各地之當碼當於一千九百廿一年元月廿八號上午十一點鐘分一年及三年期公開承投因特段區揭錄如后

一 蘇門搭臘東岸全屬（亞沙漢及片加里士不在內）當碼

二 亞沙漢全屬當碼

三 片加里士全屬當碼

所有投票新寄交棉蘭坡督署及丹戎巴里及片里士之駐署官辦事所爲荷

西一千九百廿一年元月十九號　駐叻荷國總領事佈告　卅

Consulate General for the Netherlands

京省

●陸榮廷代表到京後之條款

陸榮廷之代表陸裕光崔肇琳譚華甫吳樹勳晉謁老徐情形。已誌前報。茲聞陸代表等。於二十九日午前八時。往錦花胡同晉見靳雲鵬。密議解決兩廣事件。靳謂中央對於西南各首領。毫無偏袒之可言。廣西首先表示取消自主。中央即以最融洽之政策接洽。無如廣東諸首領。不辭甘冒。一面宣組非常政府。一面與桂省爲難。其審慎亦不過保桂省保守自主。不與中央相周旋。幸幹卿上將愿心不二。擁護中央。誠嗣令人感佩。現汝代表來京。余（靳自稱）無不以誠相見。但能做到者。必竭力幫忙。言畢。陸等敬致謝意。並將二十八日謁告老徐之件又詳述之。並請靳氏迅定方針。援救桂局。靳允其請。惟須慢慢辦理。實因現在中央庫空如洗。大有無米爲炊之勢。故協濟款項一事。不得不稍緩耳。靳氏並擬於日內在私宅設筵。與陸等洗塵云。又據政界確訊。陸係於本明二十五日。經丁乃揚由津伴來。寓居北京飯店。是日午後二時。即偕同晉府見徐。當時呈遞武鳴手摺一扣。內容所列事項。約共十餘款 其最要者（一）援桂餉械之實行。（二）軍事費用之確定 三 槍械子彈之接濟 四 全桂官吏之任命。次要者。一 己借外債之追認 二 某項借款之審訂 三 選舉經費之撥發 四 駐京機關之設立。此外尚有數款。較爲秘密。無從探悉。聞老徐第一次晤陸。允將來件交出靳核辦 至前日上午。陸復偕丁入見。會議結果。 所有上列各項。均酌有解決辦法。而關於全桂官吏任命一款。此項明令。業已發表。據公府某要人云。東海因陸榮廷處電勸商。結束兩廣各項善後。又派代表陸裕光來京。面商進行統一善後。刻對於兩廣 己議定兩種手續。 甲 再論調人疏通孫伍陳等。勿以條件爲解決時局之辦法。西南之要求。中央能通融者。均可分別承認。并發屬軍從速停止援桂之行動。以期和平解決善後 乙 至不得已時。再令李閩督陳督分頭籌辦法。

又訊。陸榮廷代表陸裕光丁乃揚來京後。會見某當軸。述廣西民國六七八九四年預算決算收支報冊八宗。計兩短六十七萬五千元至七十萬五千元。已由陸榮廷指出。其整數之六十萬。則向中央具領。陸氏並於撤銷後親與加兩行手續。撤卸起暫之方式。有一明有天地難有鬼神） 兩協。

●趙恒惕主張省自治通電

（銜略）自西南倡議護法 四載於茲。既無正當解決之方。已陷沿線荼毒之境。湘省地當要衝 迭遭故變。據忖爭臣。欲謀永久之和平。惟求眞實之民治。曾經電主張省自治。並於湘省劃分軍民兩政。民選臨時省長。制定省自治法。以開先路。而期初基。深維內治之綱在於中央之集權。國是之紛由於軍閥之擅政。苟省自治。則地方有各自發展之能。苟省相聯結。則舉國有從事並進之道。欲順世界之新潮。以爲息數年之糾紛。舍此幾無他途可由。恒惕不敏。以爲是爲所趨。即太亂所在。應先由西南各省會商。樹之模範。推而至於全國。以達刷新之建設。倘有贊同此旨者。恒惕願竭力所能至。聯同志後。共謀推行。使新治得以實現。斯民同衛康壯。蒙威之日。即所拜賜耳。實爲大願。默禁熟思。迫此奉陳。並候明教。無任欽遲。趙恒惕印。

▷ 建 珍 紅 烟 ◁

◆福建建珍紅烟價目廣告

本號製造名烟概自選辦正地道葉加工督造歷有多年其物色之佳氣味之美清香濃厚遠出尋常向已暢銷泗水巴城等處深荷紳商各界倍加欣賞今爲擴張起見故在星洲添設批發行所惟恐遐邇未克週知特刊報章以廣招徠

本坡現在沽出價目列左

建珍 大包半斤一百四十包庄 紅烟每箱沽銀七十八元

建珍 中包四兩二百八十包庄 紅烟每箱沽銀七十八元

建珍 小包二兩五百六十包庄 紅烟每箱沽 銀八十元

外埠現在沽出價目列左 餘項採客自便

建珍 大包半斤一百四十包庄 紅烟每箱 沽銀七十二元

建珍 中包四兩二百八十包庄 紅烟每箱沽銀七十二元

建珍 小包二兩五百六十包庄 紅烟每箱沽銀七十四元

總發行星洲衣箱街門牌三十三號建芳公司謹啟

民國九年十一月九號

▷ 賦 性 完 全 之 嬰 兒 ◁

凡乳母之嬰兒皆爲完全之嬰兒但各嬰兒每有不能供給以完全之食料因乳母多有不能供給以完健之乳汁所致除欲強健乳母之乳汁外而欲以強全之食料哺養其嬰兒者莫若加勒蘇肥兒料也可想像此肥兒料專能供足其滋養之質

計加勒蘇一磅含有最養生之乳油四兩合有力之生奶十二兩爲之以之哺養孩兒可保乳粒之思加勒蘇肥兒料經已通行於英國衛生局培嬰學校及孩兒寄養舍十有餘年成績極爲可觀此乃孩兒最長好之機會得此肥兒料爲食品矣

加勒蘇肥兒料各藥房各商店均有

發售

Glaxo

注意注意加勒蘇肥兒料本藥房經續辦到叻地自島之藥製造廠直接付寄源源不絕貨式新鮮保無變壞歸廢開罐之後間或有不滿意者盡可由買家退換無須另爲分文

英屬代理聯合有限公司

（在英註冊）

住星嘉坡中街門牌百一十七號至一百廿一號

AGENTS

Messrs. Anglo Siam Corporation Ltd.
117 to 121, Market Street,
SINGAPORE

英一千九百二十年三月廿七號

沙 尼 洵 精 製 牛 乳 粉 之 特 色 ◁

牛此乳粉乃小兒極宜之食品[illegible]用

兒童若能用之日久自然[illegible]此

粉可保與當孫強而不生[illegible]之國方[illegible]

食粉[illegible]爲安全牛乳[illegible]分[illegible]可

神食[illegible]生牛乳[illegible]之[illegible] 此粉不但

哉嬰兒之最良食品卽小兒之[illegible] [illegible]及其他

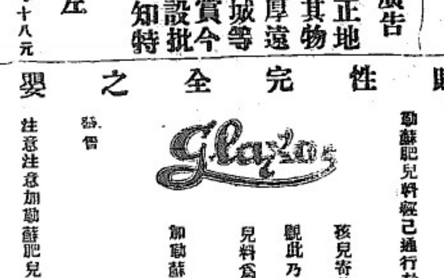

症者用之[illegible]其[illegible]情[illegible]南方[illegible]

大[illegible]人之居此者往往[illegible]受[illegible]之 亦常

[illegible]故[illegible]有[illegible] 此物[illegible] 此粉

[illegible]密封不[illegible]分一[illegible]及牛[illegible]

藥房及[illegible]均有代售 [illegible]知一[illegible]

[illegible]

一千九百二十年八月二十[illegible]

SOLE AGENTS

Singapore Cold Storage Company, Limited.

Straits Settlements & F. M. S.